

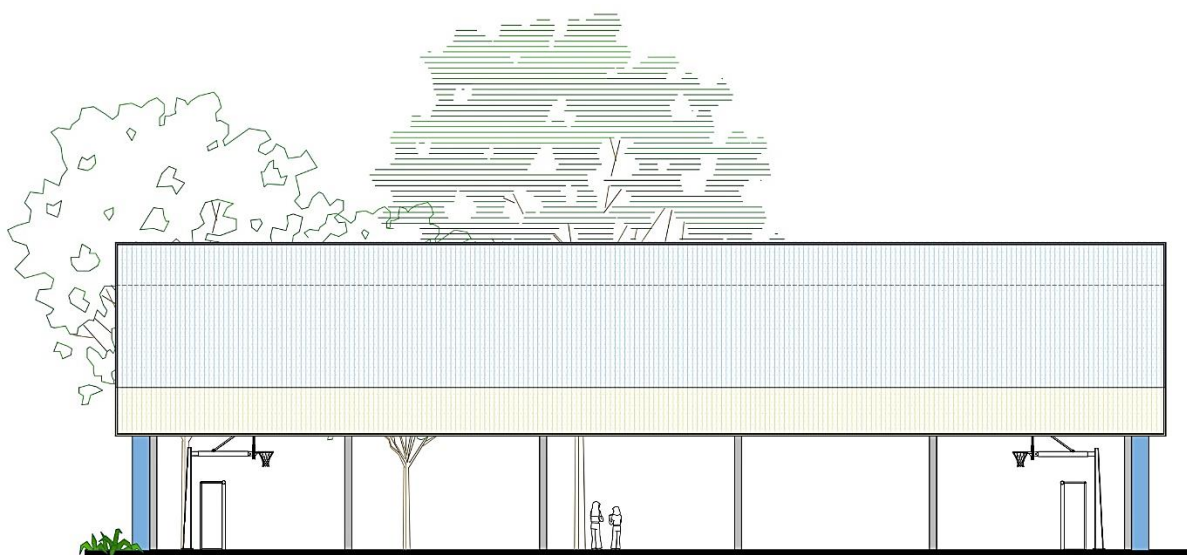

# MEMORIAL DESCRITIVO



## PROJETO PADRÃO COBERTURA DE QUADRA PEQUENA 45m/s



**Ministério da Educação**  
**Fundo Nacional de Desenvolvimento da Educação**  
**Coordenação Geral de Infra-Estrutura - CGEST**





## SUMÁRIO

<b>1. INTRODUÇÃO</b> .....	<b>3</b>
1.1. DEFINIÇÃO DO PROGRAMA DE AÇÕES ARTICULADAS .....	4
1.2. OBJETIVO DO DOCUMENTO .....	4
<b>2. ARQUITETURA</b> .....	<b>5</b>
2.1. PARÂMETROS DE IMPLANTAÇÃO .....	6
2.2. PARÂMETROS FUNCIONAIS E ESTÉTICOS .....	7
2.3. DIRETRIZES DE SUSTENTABILIDADE E CONFORTO TÉRMICO.....	8
2.4. DIRETRIZES DE ACESSIBILIDADE .....	8
2.5. REFERÊNCIAS NORMATIVAS.....	9
<b>3. SISTEMA CONSTRUTIVO</b> .....	<b>10</b>
3.1. CARACTERIZAÇÃO DO SISTEMA CONSTRUTIVO .....	11
3.2. VIDA UTIL DO PROJETO .....	11
3.3. REFERÊNCIAS NORMATIVAS.....	12
<b>4. ELEMENTOS CONSTRUTIVOS</b> .....	<b>13</b>
4.1. SISTEMA ESTRUTURAL .....	14
<b>4.1.1. Considerações Gerais</b> .....	<b>14</b>
4.2. SISTEMA ESTRUTURAL .....	14
<b>4.2.1. Considerações Gerais</b> .....	<b>14</b>
<b>4.2.2. Caracterização e Dimensão dos Componentes de Concreto</b> .....	<b>14</b>
<b>4.2.3. Sequência de execução da estrutura de concreto armado</b> .....	<b>16</b>
<b>4.2.4. Normas Técnicas relacionadas</b> .....	<b>20</b>
4.3. COBERTURAS.....	20
<b>4.3.1. Estrutura Metálica</b> .....	<b>20</b>
<b>4.3.2. Telhas metálicas trapezoidais</b> .....	<b>22</b>
<b>4.3.3. Fechamento externo</b> .....	<b>23</b>
<b>4.3.4. Calhas, Rufos e Pingadeiras Metálicos</b> .....	<b>24</b>
4.4. IMPERMEABILIZAÇÃO .....	26
<b>4.4.1. Emulsão Asfáltica</b> .....	<b>26</b>
4.5. REVESTIMENTOS INTERNOS E EXTERNOS - PAREDES .....	27
<b>4.5.1. Pilares de concreto – Pintura Acrílica</b> .....	<b>27</b>
<b>4.5.2. Pilares Metálicos – Placa Cimentícia</b> .....	<b>28</b>



<b>5. HIDRÁULICA .....</b>	<b>30</b>
5.1. INSTALAÇÕES DE ÁGUAS PLUVIAIS .....	31
5.1.1. Materiais e Processo Executivo .....	31
5.1.2. Normas Técnicas Relacionadas .....	33
<b>6. ELÉTRICA.....</b>	<b>34</b>
6.1. INSTALAÇÕES ELÉTRICAS.....	35
6.1.1. Materiais e Processo Executivo .....	35
6.1.2. Normas Técnicas Relacionadas .....	38
<b>7. ANEXOS .....</b>	<b>41</b>
7.1. TABELA DE DIMENSÕES E ÁREAS .....	41
7.2. LISTAGEM DE DOCUMENTOS .....	41
7.2.1. DOCUMENTOS .....	41
7.2.2. PRODUTOS GRÁFICOS - ARQUITETURA – 04 pranchas .....	42
7.2.3. PRODUTOS GRÁFICOS – ESTRUTURAL – 07 PRANCHAS .....	42
7.2.4. PRODUTOS GRÁFICOS – HIDRÁULICA – 01 prancha .....	42
7.2.5. PRODUTOS GRÁFICOS – ELÉTRICA – 05 pranchas .....	42
7.3. VARIAÇÕES DE CORES .....	44



# 1. INTRODUÇÃO

---



## 1.1. DEFINIÇÃO DO PROGRAMA DE AÇÕES ARTICULADAS

O Programa de Ações Articuladas – PAR tem por objetivo promover a melhoria da qualidade da educação básica pública, observadas as metas, diretrizes e estratégias do Plano Nacional de Educação, conforme Lei nº 12.695, de 25 de julho de 2012, que dispõe sobre o apoio técnico ou financeiro da União no âmbito deste Programa.

O PAR é estruturado em quatro dimensões, sendo a quarta relativa a infraestrutura física e recursos pedagógicos. Por meio do PAR, a União presta assistência técnica e financeira, com caráter suplementar, aos entes federados, bem como disponibiliza projetos padronizados parâmetros técnicos para a garantia de padrões satisfatórios de funcionamento de edificações escolares.

## 1.2. OBJETIVO DO DOCUMENTO

O memorial descritivo, como parte integrante de um projeto básico, tem a finalidade de caracterizar criteriosamente todos os materiais e componentes envolvidos, bem como a sistemática construtiva utilizada. Tal documento subsidia o projeto executivo e suas particularidades.

Cabe ressaltar que o projeto básico aqui referido compreende somente a porção padronizada do projeto fornecido pelo FNDE, assim denominada, por possuir nível de detalhamento maior que o anteprojeto. O projeto básico, contudo, para que seja assim considerado, deverá ser complementado pelo projeto de implantação no terreno, bem como por ajustes ao projeto-padrão fornecido em função de atendimento a exigências locais, elaborados localmente por equipe técnica capacitada.

Constam do presente memorial descritivo a descrição dos elementos constituintes do **projeto arquitetônico**, com suas respectivas sequências executivas e especificações. Constam também do Memorial a citação de leis, normas, decretos, regulamentos, portarias, códigos referentes à construção civil, emitidos por órgãos públicos federais, estaduais e municipais, ou por concessionárias de serviços públicos.



## 2. ARQUITETURA

---



O Projeto Padrão Cobertura de Quadra Pequena 45m/s, desenvolvido para integrar o Programa de Ações Articuladas, tem uma área construída de 777,51 m<sup>2</sup> sobre um terreno de 910,00 m<sup>2</sup> (26x35m). Esta tipologia foi idealizada para atender demandas de melhorias para quadras poliesportivas existentes nas escolas municipais e estaduais.

O partido arquitetônico adotado foi baseado na proposta de edificação linear de fácil construção e manutenção. Foram consideradas as diversidades do território brasileiro, fundamentalmente em aspectos ambientais, geográficos e climáticos, em relação às densidades demográficas, os recursos socioeconômicos e os contextos culturais de cada região, de modo a propiciar ambientes com conceitos inclusivos, aliando as características dos ambientes internos e externos (volumetria, formas, materiais, cores, texturas) com as práticas pedagógicas, culturais e sociais.

Foi considerada como ideal a implantação da Cobertura de Quadra Pequena 45m/s em terreno retangular com medidas de 26m de largura por 35m de profundidade e declividade máxima de 3%.

## 2.1. PARÂMETROS DE IMPLANTAÇÃO

Para definir a implantação do projeto no terreno a que se destina, devem ser considerados alguns parâmetros indispensáveis ao adequado posicionamento que irá privilegiar a edificação das melhores condições:

- **Características do terreno:** avaliar dimensões, forma e topografia do terreno, existência de vegetação, mananciais de água e etc.
- **Localização do terreno:** privilegiar localização próxima a demanda existente, com vias de acesso fácil, evitando localização próxima a zonas industriais, vias de grande tráfego ou zonas de ruído; garantir a relação harmoniosa da construção com o entorno, visando o conforto ambiental dos seus usuários (conforto higrotérmico, visual, acústico, olfativo/qualidade do ar);
- **Adequação da edificação aos parâmetros ambientais:** adequação térmica, à insolação, permitindo ventilação cruzada e iluminação natural nos ambientes;
- **Adequação ao clima regional:** considerar as diversas características climáticas em função da cobertura vegetal do terreno, das superfícies de água, dos ventos, do sol e de vários outros elementos que compõem a paisagem a fim de antecipar futuros problemas relativos ao conforto dos usuários;
- **Características do solo:** conhecer o tipo de solo presente no terreno possibilitando dimensionar corretamente as fundações para garantir segurança e economia na construção do edifício. Para a escolha correta do tipo de fundação, é





necessário conhecer as características mecânicas e de composição do solo, mediante ensaios de pesquisas e sondagem de solo;

- **Topografia:** fazer o levantamento topográfico do terreno observando atentamente suas características procurando identificar as prováveis influências do relevo sobre a edificação, sobre os aspectos de fundações, conforto ambiental, assim como influência no escoamento das águas superficiais;
- **Localização da Infraestrutura:** avaliar a melhor localização da edificação com relação aos alimentadores das redes públicas de água, energia elétrica e esgoto, neste caso, deve-se preservar a salubridade das águas dos mananciais utilizando-se fossas sépticas quando necessárias localizadas a uma distância de no mínimo 300m dos mananciais.
- **Orientação da edificação:** buscar a orientação ótima da edificação, atendendo tanto aos requisitos de conforto ambiental e à dinâmica de utilização da Quadra quanto à minimização da carga térmica e conseqüente redução do consumo de energia elétrica. Trataremos mais desse tema no item 2.5.

## 2.2. PARÂMETROS FUNCIONAIS E ESTÉTICOS

Para a elaboração do projeto e definição do partido arquitetônico foram condicionantes alguns parâmetros, a seguir relacionados:

- **Programa arquitetônico** – elaborado com base no número de usuários e nas necessidades operacionais cotidianas básicas;
- **Volumetria do bloco** – Derivada do dimensionamento dos ambientes e da tipologia de coberturas adotada, a volumetria é elemento de identidade visual dos projetos padrão FNDE;
- **Áreas e proporções dos ambientes internos** – Os ambientes internos foram pensados sob o ponto de vista dos usuários. A quadra é ampla, o que proporciona a prática de diferentes tipos de esportes. Os espaços de higiene apresentam vestiários feminino e masculino além de banheiros acessíveis, para cada gênero, com acesso independente;
- **Layout** – O dimensionamento dos ambientes internos foi realizado levando-se em consideração os equipamentos e mobiliário adequados ao bom funcionamento do vestiário;
- **Tipologia das coberturas** – foi adotada solução simples com estrutura treliçada em duas águas, com fechamento em platibanda. Esta tipologia é característica dos projetos padrão FNDE;



- **Esquadrias** – foram dimensionadas levando em consideração os requisitos de iluminação e ventilação natural em ambientes escolares, o posicionamento das janelas viabiliza a ventilação adequada;
- **Elementos arquitetônicos de identidade visual** – elementos marcantes do partido arquitetônico da quadra, como a fôrma retilínea da estrutura e suas texturas. Permite a identificação da quadra com os demais projetos padronizados que atualmente são disponibilizados pelo FNDE;
- **Funcionalidade dos materiais de acabamentos** – os materiais foram especificados levando em consideração os seus requisitos de uso e aplicação: intensidade e característica do uso, conforto antropodinâmico, exposição a agentes e intempéries;
- **Especificações das cores de acabamentos** – foram adotadas cores com destaques que estimulassem as atividades esportivas, como o azul e amarelo;
- **Especificações das louças e metais** – para a especificação destes itens foi considerada a prática, a facilidade de instalação/uso e a disponibilidade nas várias regiões do país. Foram observadas as características físicas, durabilidade e facilidade de manutenção.

### 2.3. DIRETRIZES DE SUSTENTABILIDADE E CONFORTO TÉRMICO

As diversidades climáticas no território nacional são inúmeras. As particularidades regionais devem ser observadas em conjunto com as necessidades de conforto espacial e térmico. É, pois, de fundamental importância que o edifício proporcione a seus ocupantes um nível desejável de conforto ambiental, o que tem início com a elaboração de um projeto de implantação que privilegie a adequação da edificação aos parâmetros ambientais, tema inicialmente tratado no item 2.2 deste documento.

A orientação da edificação no terreno deve considerar a direção dos ventos favoráveis, brisas refrescantes, levando-se em conta as temperaturas médias no verão e inverno características de cada Município.

### 2.4. DIRETRIZES DE ACESSIBILIDADE

Com base no artigo 80 do Decreto Federal nº 5.296, de 02 de dezembro de 2004, a acessibilidade é definida como “Condição para utilização, com segurança e autonomia, total ou assistida, dos espaços, mobiliários e equipamentos urbanos, das edificações, dos serviços de transporte e dos dispositivos, sistemas e meios de comunicação e informação, por pessoa portadora de deficiência ou com mobilidade reduzida”.



O presente projeto arquitetônico, desenvolvido em consonância à norma ABNT NBR 9050:2020 - *Acessibilidade a edificações, mobiliário, espaços e equipamentos urbanos*

## 2.5. REFERÊNCIAS NORMATIVAS

- ABNT NBR 9050:2020, *Acessibilidade a edificações, mobiliário, espaços e equipamentos urbanos*.
- ABNT NBR 9077:2001, Saídas de emergência em edifícios.



## **3. SISTEMA CONSTRUTIVO**

---



### 3.1. CARACTERIZAÇÃO DO SISTEMA CONSTRUTIVO

Em virtude do grande número de municípios a serem atendidos e da maior agilidade na análise de projeto e fiscalização das obras, optou-se pela utilização de um projeto-padrão. Algumas das premissas deste projeto têm aplicação direta no sistema construtivo adotado:

- Definição de um modelo que possa ser implantado em qualquer região do território brasileiro, considerando-se as diferenças climáticas, topográficas e culturais;
- Facilidade construtiva, com modelo e técnica construtivos amplamente difundidos;
- Garantia de acessibilidade às pessoas com deficiência em consonância com a ABNT NBR 9050 – *Acessibilidade a edificações, mobiliário, espaços e equipamentos urbanos*;
- Obediência à legislação pertinente e normas técnicas vigentes no que tange à construção, saúde e padrões educacionais estabelecidos pelo FNDE/MEC;
- O emprego adequado de técnicas e de materiais de construção, valorizando as reservas regionais com enfoque na sustentabilidade.

Levando-se em conta esses fatores e como forma de simplificar e agilizar a execução da obra em todas as regiões do país, o sistema construtivo adotado alia técnicas convencionais à aplicação de componente industrializada amplamente difundida, a saber:

- Estrutura de concreto armado;
- Estrutura metálica em duas águas;
- Alvenaria de tijolos furados (dimensões nominais: 9x14x19cm);
- Telhas trapezoidais, apoiadas em estrutura de cobertura em aço estrutural.

### 3.2. VIDA ÚTIL DO PROJETO

Sistema	Vida Útil mínima (anos)
Estrutura	≥ 50
Pisos Internos	≥ 13
Vedação vertical externa	≥ 40
Vedação vertical interna	≥ 20
Cobertura	≥ 20



Sistema	Vida Útil mínima (anos)
Hidrossanitário	≥ 20

### 3.3. REFERÊNCIAS NORMATIVAS

- Práticas de Projeto, *Construção e Manutenção de Edifícios Públicos Federais*, SEAP - Secretaria de Estado de Administração e do Patrimônio;
- Códigos, Leis, Decretos, Portarias e Normas Federais, Estaduais e Municipais, inclusive normas de concessionárias de serviços públicos;
- ABNT NBR 5674, *Manutenção de edificações – Procedimento*.



## **4. ELEMENTOS CONSTRUTIVOS**

---



Esta seção do memorial contém as especificações dos elementos construtivos utilizados no projeto básico fornecido pelo FNDE.

#### 4.1. SISTEMA ESTRUTURAL

##### 4.1.1. Considerações Gerais

Esta seção do memorial contém as especificações dos elementos construtivos utilizados no projeto básico fornecido pelo FNDE.

#### 4.2. SISTEMA ESTRUTURAL

##### 4.2.1. Considerações Gerais

Neste item estão expostas algumas considerações sobre o sistema estrutural adotado, composto de elementos estruturais em concreto armado e estrutura metálica. Para maiores informações sobre os materiais empregados, dimensionamento e especificações, deverão ser consultados os projetos de estruturas.

Quanto à resistência do concreto adotada:

Estrutura	FCK (MPa)
Vigas	25 MPa
Pilares	25 MPa
Blocos de fundação	25 MPa

Quanto ao aço estrutural:

Peças	Liga de aço
Chapas	ASTM 36
Perfis dobrados	ASTM 36
Chumbadores e barras redondas	ASTM 36

##### 4.2.2. Caracterização e Dimensão dos Componentes de Concreto

###### 4.2.2.1. Fundações

A escolha do tipo de fundação mais adequado para uma edificação é função das cargas da edificação e da profundidade da camada resistente do solo. O projeto padrão fornece as cargas da edificação, porém as resistências de cada tipo de solo serão diferentes para cada terreno.





**Importante:** O FNDE fornece um projeto de fundações básico, baseado em estimativas de capacidade de cargas, principalmente com a finalidade de estabelecer custos estimados para o repasse financeiro. O Ente federado requerente deve, mesmo para aceitação do presente projeto básico oferecido, registrar nova ART do projeto de fundações e desenvolver projeto executivo de fundações, em total obediência às prescrições das normas vigentes. Preferencialmente deve-se adotar um modelo de Interação Solo-Estrutura (ISE), redimensionando os perfis metálicos, caso seja necessário. O projeto elaborado deverá ser apresentado a Coordenação de Infraestrutura do FNDE – CGEST.

Deverá ser adotada uma solução de fundações compatível com a intensidade das cargas, a capacidade de suporte do solo e a presença do nível d'água. Para subsidiar tais análises, o ente deverá providenciar os ensaios geotécnicos necessários.

#### 4.2.2.1.1. Cargas transmitidas nos blocos

Para esse projeto, foram consideradas as seguintes cargas:

Nome da carga	Descrição
Carga 1	Carga Permanente
Carga 2	Sobrecarga
Carga 3	Vento Longitudinal
Carga 4	Vento Transversal (Cpi -0,48)
Carga 5	Vento Transversal (Cpi 0)
Carga 6	Vento Transversal (Cpi -0,3)

Essas cargas são comuns na literatura técnica e estão definidas nas normas nacionais, sendo mais específicas na NBR 6123/1988 e NBR 8800/2008.

Quanto aos Coeficientes de Pressão interna (CPI), foram adotadas combinações de cálculo prevendo a abertura lateral nas quadras e cobertura que possuem tal partido arquitetônico e também previsto eventual fechamento da quadra, mesmo que não tenha sido contemplado ao ente tal partido arquitetônico. Foi realizado o cálculo da área das aberturas e posteriormente os CPI's, conforme apresentado na tabela acima.

O projeto foi concebido para os ventos de 45 m/s, para a escolha dessas velocidades de vento tomou-se como referência o mapa de isopletas e buscou-se a maior abrangência possível de variações do vento.



As cargas para o cálculo das fundações são apresentadas nas tabelas seguintes, para conferência e adequações necessárias, conforme anteriormente esclarecido, ressaltando que as cargas estão no eixo do pilar ou banzos do pilar metálico. Dessa forma, tem-se um binário de cargas para os pilares metálicos, na qual apresenta-se nesse memoria como Força Vertical 1 e 2, sendo tomado como referência para a direção das cargas o eixo cartesiano, inclusive sua convenção de sinais, na qual a carga vertical negativa representa compressão. Foram usados os ponderadores definidos na NBR 8800/2008.

Vento 45 m/s			
Pilares Treliçados Metálicos			
Combinações	Força Vertical 1 (ton)	Força Vertical 2 (ton)	Força Horizontal (ton)
Carga 1+Carga 2	-7,1	-3,9	1,4
Carga 1+Carga 3	-1,2	6,4	0,2
Carga 1+Carga 4	-14,3	17,3	3,3
Carga 1+Carga 5	-19,9	25,8	5,9
Carga 1+Carga 6	-20,3	24,6	5,9
Pilares de Concreto			
Combinação + desfavorável	Força Vertical 1 (ton)	Força Horizontal (ton)	Momento (ton*m)
Carga Permanente + Vento	-4	3,9	19,7

Referências: **CQP45-SMT-PCD-GER0-03\_R00 – Planta de Fundação;**

### 4.2.3. Sequência de execução da estrutura de concreto armado

#### 4.2.3.1. Fundações

##### 4.2.3.1.1. Movimento de Terra

Para levantamento dos volumes de terra a serem escavados e/ou aterrados, devem ser utilizadas as curvas de nível referentes aos projetos de implantação de cada edificação. A determinação dos volumes deverá ser realizada através de seções espaçadas entre si, tanto na direção vertical quanto horizontal. O volume de aterro



deverá incluir os aterros necessários para a implantação da obra, bem como o aterro do caixão.

#### 4.2.3.2. Lançamento do Concreto

Antes do lançamento do concreto para confecção dos elementos de fundação, as cavas deverão estar limpas, isentas de quaisquer materiais que sejam nocivos ao concreto, tais como madeira, solo carreado por chuvas, etc. Em caso de existência de água nas valas da fundação, deverá haver total esgotamento, não sendo permitida sua concretagem antes dessa providência. O fundo da vala deverá ser recoberto com uma camada de brita de aproximadamente 3 cm e, posteriormente, com uma camada de concreto simples de pelo menos 5 cm. Em nenhuma hipótese os elementos serão concretados usando o solo diretamente como fôrma lateral.

#### 4.2.3.3. Superestrutura em Concreto Armado

##### **Fôrmas**

O dimensionamento das fôrmas e dos escoramentos será feito de forma a evitar possíveis deformações devido a fatores ambientais ou provocados pelo adensamento do concreto fresco.

Antes do início da concretagem, as fôrmas estarão limpas e estanques, de modo a evitar eventuais fugas de pasta. Estas serão molhadas até a saturação a fim de evitar-se a absorção da água de amassamento do concreto.

Os produtos antiaderentes, destinados a facilitar a desmoldagem, serão aplicados na superfície da fôrma antes da colocação da armadura.

Em peças com altura superior a 2,0 m, principalmente as estreitas, será necessária a abertura de pequenas janelas na parte inferior da fôrma, para facilitar a limpeza.

Não se admitem pontaletes de madeira com diâmetro ou menor lado da seção retangular inferior a 5,0 cm para madeiras duras e 7,0 cm para madeiras moles. Os pontaletes com mais de 3,0 m de comprimento deverão ser contra ventados para evitar flambarem, salvo se for demonstrada desnecessidade desta medida.

O alinhamento, o prumo, o nível e a estanqueidade das fôrmas serão verificados e corrigidos permanente antes e durante o lançamento do concreto.

A retirada do escoramento deverá atender ao estabelecido em norma específica e atentando-se para os prazos recomendados:

- Faces laterais: 3 dias;
- Faces inferiores: 14 dias, com pontaletes, bem encunhados e convenientemente espaçados;
- Faces inferiores: 28 dias, sem pontaletes.



## **Armadura**

A armadura não poderá ficar em contato direto com a fôrma, obedecendo-se para isso à distância mínima prevista em norma e no projeto estrutural. Para isso serão empregados afastadores de armadura dos tipos “clipes” plásticos ou pastilhas de argamassa.

Os diâmetros, tipos, posicionamentos e demais características da armadura, devem ser rigorosamente verificados quanto à sua conformidade com o projeto, antes do lançamento do concreto.

Todas as barras a serem utilizadas na execução do concreto armado, deverão passar por um processo de limpeza prévia, e deverão estar isentas de corrosão, defeitos, etc.

As armaduras deverão ser adequadamente amarradas a fim de manterem as posições indicadas em projeto, quando do lançamento e adensamento do concreto.

As armaduras com previsão de ficarem expostas por mais de 30 dias deverão ser pintadas com nata de cimento, o que as protegerá da ação atmosférica no período entre a colocação da forma e o lançamento do concreto. Antes do lançamento do concreto a nata deverá ser removida.

## **Concreto**

A fim de se evitar quaisquer variações de coloração ou textura, serão empregados materiais de qualidade rigorosamente uniforme.

As formas serão mantidas úmidas desde o início do lançamento até o endurecimento do concreto e protegido da ação dos raios solares, com sacos, lonas ou filme opaco de polietileno.

Na hipótese de fluir argamassa de cimento por abertura de junta de forma e que essa aguada venha a depositar-se sobre superfícies já concretadas, a remoção será imediata, o que se processará por lançamento, com mangueira de água, sob pressão.

A concretagem só poderá ser iniciada após a colocação prévia de todas as tubulações e outros elementos exigidos pelos demais projetos.

Preparo do concreto deverá ser feito mecanicamente, observando-se o tempo mínimo para mistura, de 2 (dois) minutos que serão contados após o lançamento água no cimento.

A Contratada deverá garantir a cura do concreto durante 7 (sete) dias, após a concretagem.

Não será permitido o uso de concreto remisturado.



O concreto deverá ser convenientemente adensado após o lançamento, de modo a se evitar as falhas de concretagem e a segregação da nata de cimento.

O adensamento será obtido por meio de vibradores de imersão ou por vibradores de forma. Os equipamentos a serem utilizados terão dimensionamento compatível com as posições e os tamanhos das peças a serem concretadas.

Na hipótese de ocorrência de lesões, como "ninhos de concretagem", vazios ou demais imperfeições, a Fiscalização fará exame da extensão do problema e definirá os casos de demolição e recuperação de peças.

Como diretriz geral, nos casos em que não haja indicação precisa no projeto estrutural, haverá a preocupação de situar os furos conforme prescrito na NBR 6118/2014 e nos casos duvidosos, deverá ser solicitada especificação em projeto executivo.

### **Lançamento**

Não será permitido o lançamento do concreto de altura superior a 2 m para evitar segregação. Em quedas livres maiores, utilizar-se-ão calhas apropriadas; não sendo possíveis as calhas, o concreto será lançado por janelas abertas na parte lateral ou por meio de funis ou trombas.

Nas peças com altura superior a 2 m, com concentração de ferragem e de difícil lançamento, além dos cuidados do item anterior será colocada no fundo da fôrma uma camada de argamassa de 5 a 10 cm de espessura, feita com o mesmo traço do concreto que vai ser utilizado, evitando-se com isto a formação de "nichos de pedras".

Nos lugares sujeitos à penetração de água, serão adotadas providências para que o concreto não seja lançado havendo água no local; e mais, a fim de que, estando fresco, não seja levado pela água de infiltração.

Não será permitido o "arrastamento" do concreto, pois o deslocamento da mistura com enxada, sobre fôrmas, ou mesmo sobre o concreto já aplicado, poderá provocar perda da argamassa por adesão aos locais de passagem. Caso seja inevitável, poderá ser admitido, o arrastamento até o limite máximo de 3 m.

### **Cura do Concreto**

Qualquer que seja o processo empregado para a cura do concreto, a aplicação deverá iniciar-se tão logo termine a pega. O processo de cura iniciado imediatamente após o fim da pega continuará por período mínimo de sete dias.

Quando no processo de cura for utilizada uma camada permanentemente molhada de pó de serragem, areia ou qualquer outro material adequado, esta terá no mínimo 5 cm.



Quando for utilizado processo de cura por aplicação de vapor d'água, a temperatura será mantida entre 38 e 66°C, pelo período de aproximadamente 72 horas.

Admitem-se os seguintes tipos de cura:

- a) Molhagem contínua das superfícies expostas do concreto;
- b) Cobertura com tecidos de aniagem, mantidos saturados;
- c) Cobertura por camadas de serragem ou areia, mantidas saturadas;
- d) Lonas plásticas ou papéis betumados impermeáveis, mantidos sobre superfícies expostas, mas de cor clara, para evitar o aquecimento do concreto e a subsequente retração térmica;
- e) Películas de cura química.

#### 4.2.4. Normas Técnicas relacionadas

\_ABNT NBR 5738, *Concreto – Procedimento para moldagem e cura de corpos-de prova*;

\_ABNT NBR 5739, *Concreto – Ensaios de compressão de corpos-de-prova cilíndricos*;

\_ABNT NBR 6118, *Projeto de estruturas de concreto – Procedimentos*;

\_ABNT NBR 7212, *Execução de concreto dosado em central*;

\_ABNT NBR 8522, *Concreto – Determinação do módulo estático de elasticidade à compressão*;

\_ABNT NBR 8681, *Ações e segurança nas estruturas – Procedimento*;

\_ABNT NBR 14931, *Execução de estruturas de concreto – Procedimento*.

### 4.3. COBERTURAS

#### 4.3.1. Estrutura Metálica

##### 4.3.1.1. Características e Dimensões do Material

Treliças em aço estrutural, ASTM A36, conforme especificações do projeto de estruturas metálicas, telhas metálicas trapezoidais. Não deverá ser admitido a utilização de aço sem qualificação estrutural, tipo SAE 1020, pois o mesmo tem menor módulo de elasticidade (impactando em maior deformação da estrutura), menor resistência a corrosão (diminuição da vida útil), entre outros aspectos.

A estrutura metálica será executada em chapas de aço estrutural resistentes à corrosão atmosférica, com resistência ao escoamento mínimo ( $f_y$ ) de 250 Mpa, a



resistência à ruptura mínima ( $f_u$ ) de 400-550 Mpa. Conectores de cisalhamento, chumbadores e chumbadores químicos: deverão respeitar dimensões mínimas, conforme normas específicas. Barras redondas também em aço ASTM A36. Todos os elementos previstos no projeto deverão ser executados e adicionalmente, outros elementos deverão ser incorporados ao projeto, conforme necessidade executivas e outros fatores supervenientes que forem detectados.

Toda a estrutura exposta deverá receberá pintura com proteção de fundo de 1 demão de 75 micrometros de Primer de Zinco e intermediária de 1 demão de 40 micrometros (CBCA 16) ou 125 micrometros (CBCA 17) de Epóxi.

#### 4.3.1.2. Sequência de execução:

Antes da execução da estrutura metálica deverão ser concluídas as instalações complementares que não poderão ser executadas após a conclusão desta. Somente após estes serviços poderá ser liberado a execução da estrutura metálica e posterior fechamento da cobertura.

Ainda, antes do início da montagem, as posições indicadas em projeto deverão ser conferidas, inclusive os posicionamentos e nivelamentos das bases. Todos os chumbadores deverão ser inspecionados por técnico qualificado.

#### 4.3.1.3. Aplicação no projeto e Referência com os desenhos

Estrutura de cobertura de toda a quadra, conforme especificação em projeto de estrutura metálica.

- Referências: **CQP45-ARQ-PLB-GER0-01\_R00** - Planta Baixa  
**CQP45-ARQ-CRT-GER0-04\_R00** – Cortes Gerais

#### 4.3.1.4. Normas Técnicas relacionadas

\_ABNT NBR 5920, *Bobinas e chapas finas laminadas a frio e de aço de baixa liga, resistentes à corrosão atmosférica, para uso estrutural – Requisitos e ensaios;*

\_ABNT NBR 6120, *Cargas para o cálculo de estruturas de edificações;*

\_ABNT NBR 6123, *Forças devidas ao vento em edificações;*

\_ABNT NBR 6649, *Bobinas e chapas finas a frio de aço-carbono para uso estrutural;*

\_ABNT NBR 6650, *Bobinas e chapas finas a quente de aço-carbono para uso estrutural;*

\_ABNT NBR 7242, *Peça fundida de aço de alta resistência para fins estruturais;*



\_ABNT NBR 8094, *Material metálico revestido e não revestido – Corrosão por exposição à névoa salina;*

\_ABNT NBR 8096, *Material metálico revestido e não revestido – Corrosão por exposição ao dióxido de enxofre;*

\_ABNT NBR 8681, *Ações e segurança nas estruturas – Procedimento;*

\_ABNT NBR 8800, *Projeto de estruturas de aço e de estruturas mistas de aço e concreto de edifícios;*

\_ABNT NBR 14323, *Projeto de estruturas de aço e concreto de edifícios em situação de incêndio;*

\_ABNT NBR 14762, *Dimensionamento de estruturas de aço constituídas por perfis formados a frio.*

### 4.3.2. Telhas metálicas trapezoidais

#### 4.3.2.1. Caracterização e Dimensões do Material

Serão aplicadas telhas metálicas trapezoidais TP40-980, fixadas sobre estrutura metálica em aço galvanizado da quadra poliesportiva, com inclinação mínima de 8%, conforme projeto.

Largura útil: 980 mm

Espessura: 0,5 mm

Comprimento: Conforme projeto



Figura 2 – imagem telha metálica trapezoidal TP40-980

- Acabamento das telhas na cor pintura branca;



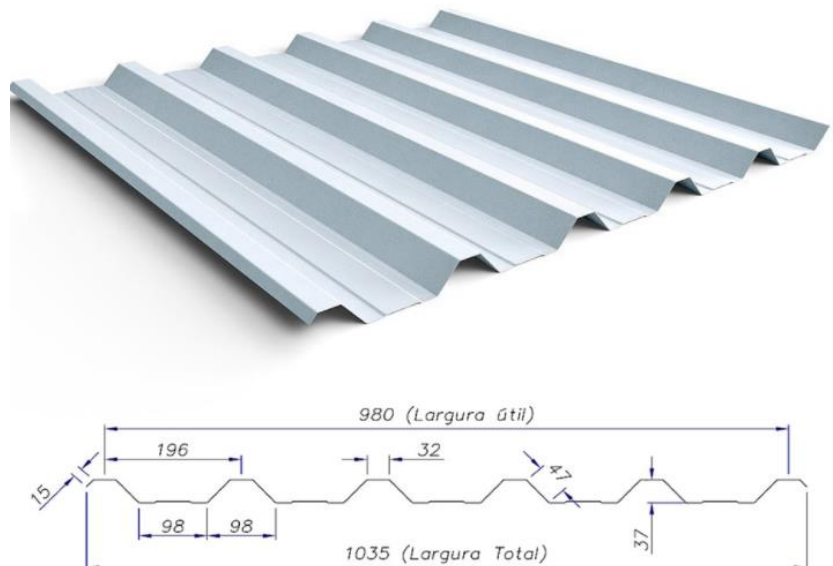

- Modelo de Referência: Isoeste – Telha Standard Trapezoidal – TP 40-980

#### 4.3.2.2. Conexões e interfaces com os demais elementos construtivos

As fixações com a estrutura metálica de cobertura da quadra devem ser feitas com materiais (parafusos brocantes, selantes, etc) e ferramentas adequadas. Os encontros dos planos inclinados do telhado com planos verticais de fechamento da quadra deverão receber rufos metálicos, para evitar infiltrações de água. Ao final dos planos inclinados haverá calhas coletoras, conforme especificação em projeto de cobertura.

#### 4.3.2.3. Aplicação no Projeto e Referências com os Desenhos

- Quadra poliesportiva;
- Referências: **CQP45-ARQ-PLB-GER0-01\_R00** - Planta Baixa  
**CQP45-ARQ-CRT-GER0-03\_R00** – Cortes Gerais

#### 4.3.3. Fechamento externo

Telhas Metálicas Perfuradas – Pré-pintada nas cores amarela e azul claro.

Caracterização e Dimensões do Material

- Telhas trapezoidal de aço pré-pintado



Figura 3 – imagem Fechamento Metálico



A colocação deve ser feita por fiadas, iniciando-se pelos vértices das fachadas, instalando as telhas em cor amarela propondo padrão de faixa 1,50 de altura, posteriormente as telhas de cor azul, completando o fechamento da fachada.

Escala de variações de cores:

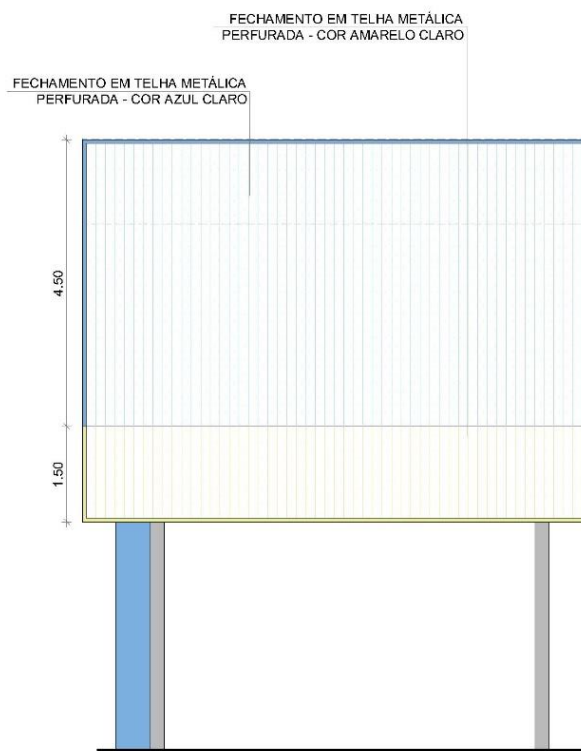
Especificação de Cor	Cor
Azul Claro: RAL 5005 / RAL 5010 / RAL 5015 / RAL 5017	
Amarelo: RAL 1018 / RAL 1021 / RAL 1023 / RAL 1032	

#### 4.3.4. Calhas, Rufos e Pingadeiras Metálicos

##### 4.3.4.1. Caracterização e Dimensões do Material

No plano horizontal, metálicas serão finalizadas com **calhas** em chapa de aço galvanizado, conforme planta de cobertura e detalhes indicados nos projetos.



Figura 4 – imagem Calhas



No plano vertical e horizontal do fechamento metálico, receberão cantoneiras metálicas como acabamento em seus vértices.

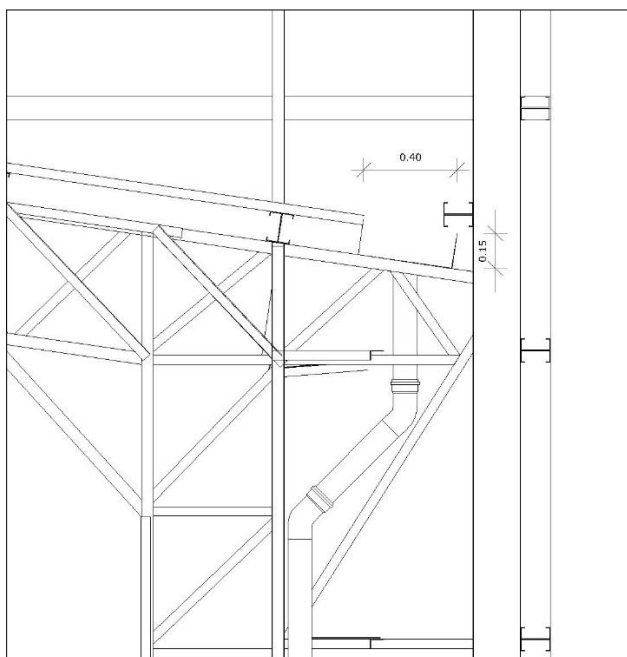

Figura 5 – imagem Acabamento

- Acabamento em cantoneira metálica, material inoxidável ou galvanizado;
- Acabamento: pintura em esmalte sintético cor Azul Claro ou Amarelo Claro, conforme projeto;
- Dimensões: Cantoneira 6x6, Chapa nº 20, com espessura de 0,95mm;

#### 4.3.4.2. Sequência de execução

As **calhas** deverão ser executadas antes da finalização do recobrimento das telhas. Deverão ser posicionadas conforme projeto de cobertura de tal forma que as bordas das telhas cubram uma parte de cada lado, ou um lado quando o caso, da calha. O vazio deixado na parte superior da calha deverá ser o necessário para se efetuar a limpeza desta quando necessário evitando assim o entupimento dos pontos coletores.

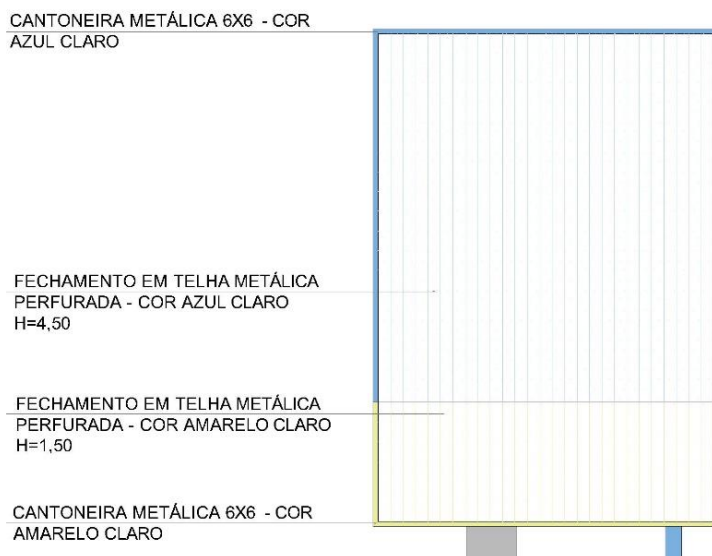
#### 4.3.4.3. Aplicação no Projeto e Referências com os Desenhos

- Cobertura de toda a Quadra
- Referências: **CQP45-ARQ-COB-GER0-02\_R00** - Planta de Cobertura  
**CQP45-ARQ-CRT-GER0-03\_R00** – Cortes Gerais



#### 4.3.4.4. Normas Técnicas relacionadas

\_ABNT NBR 10844: *Instalações prediais de águas pluviais - Procedimento;*

\_ABNT NBR 14331: *Alumínio e suas ligas - Telhas e acessórios - Requisitos, projeto e instalação.*

### 4.4. IMPERMEABILIZAÇÃO

Os serviços de impermeabilização terão primorosa execução por pessoal que ofereça garantia dos trabalhos a realizar, os quais deverão obedecer rigorosamente às normas e especificações a seguir:

Para os fins da presente especificação ficam estabelecidos que, sob a designação de serviços de impermeabilização tem-se como objetivo realizar obra estanque, isto é, assegurar, mediante o emprego de materiais impermeáveis e outras disposições, a perfeita proteção da construção contra penetração de água.

Desse modo, a impermeabilização dos materiais será apenas uma das condições fundamentais a serem satisfeitas: a construção será “estanque” quando constituída por materiais impermeáveis e que assim permaneçam, a despeito de pequenas fissuras ou restritas modificações estruturais da obra e contando que tais deformações sejam previsíveis e não resultantes de acidentes fortuitos ou de grandes deformações.

Durante a realização dos serviços de impermeabilização, será estritamente vedada a passagem, no recinto dos trabalhos, a pessoas estranhas ou a operários não diretamente afeitos àqueles serviços.

#### 4.4.1. Emulsão Asfáltica

##### 4.4.1.1. Caracterização e Dimensões do Material

Manta líquida, de base asfalto elastomérico e aplicação a frio sem emendas.

- Balde de 18L; Tambor de 200L;
- Modelo de Referência: Vedapren manta líquida.

##### 4.4.1.2. Sequência de execução

A base deve estar limpa e seca, sem impregnação de produtos que prejudiquem a aderência, como desmoldantes, graxa, agentes de cura química, óleo, tintas, entre outros. Caso haja falhas ou fissuras na base, estas devem ser tratadas e corrigidas antes da regularização. No piso, executar regularização com argamassa desempenada e não queimada no traço 1:3 (cimento:areia média) prevendo caimento



mínimo de 0,5% em áreas internas e 2% em áreas externas, em direção aos coletores de água.

No rodapé, executar regularização com argamassa no traço 1:3 (cimento:areia média) arredondando os cantos e arestas com raio mínimo de 5 cm. Recomenda-se deixar uma área com altura mínima de 40 cm com relação à regularização do piso e 3 cm de profundidade para encaixe da impermeabilização. Para aumentar a aderência entre a base e a argamassa de regularização, utilizar o adesivo de alto desempenho para argamassas e chapiscos.

O produto é aplicado como pintura, com trincha ou vassoura de cerdas macias, em demãos, respeitando o consumo por m<sup>2</sup> para cada campo de aplicação, com intervalo mínimo de 8 horas entre cada demão, à temperatura de 25 °C. Nos rodapés, a impermeabilização deve subir 30 cm no encaixe previsto da regularização. Finalizada a impermeabilização, aguardar no mínimo 7 dias para a secagem do produto, conforme a temperatura, ventilação e umidade relativa no local e comprovar a estanqueidade do sistema em toda área impermeabilizada no período mínimo de 3 dias.

#### 4.4.1.3. Aplicação no Projeto e Referência com os Desenhos

- Vigas Baldrame.
- Referência: **CQP45-SMT-PCD-GER0-02\_R00 – Planta da Fundação**

#### 4.4.1.4. Normas Técnicas relacionadas

- \_ ABNT NBR 9574, *Execução de impermeabilização;*
- \_ ABNT NBR 9575, *Impermeabilização - Seleção e projeto.*

### 4.5. REVESTIMENTOS INTERNOS E EXTERNOS - PAREDES

Foram definidos para revestimentos/acabamentos materiais padronizados, resistentes e de fácil aplicação. Antes da execução do revestimento, deve-se deixar transcorrer tempo suficiente para o assentamento da alvenaria (aproximadamente 7 dias) e constatar se as juntas estão completamente curadas. Em tempo de chuvas, o intervalo entre o término da alvenaria e o início do revestimento deve ser maior.

#### 4.5.1. Pilares de concreto – Pintura Acrílica

##### 4.5.1.1. Características e Dimensões do Material

Os pilares de concreto receberão revestimento de textura acrílica projetada sobre reboco desempenado fino, conforme projeto.

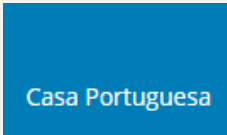

- Modelo de Referência: tinta acrílica Coral para fachada com acabamento fosco contra Microfissuras, ou equivalente. Escala de variações de cores:

Especificação de Cor	Cor
Azul Claro (Tom aproximada a cor do fechamento lateral)	 Casa Portuguesa

#### 4.5.1.2. Sequência de execução

Ressalta-se a importância de teste das tubulações hidrossanitárias, antes de iniciado qualquer serviço de revestimento. Após esses testes, recomenda-se o enchimento dos rasgos feitos durante a execução das instalações, a limpeza da alvenaria, a remoção de eventuais saliências de argamassa das justas. As áreas a serem pintadas devem estar perfeitamente secas, a fim de evitar a formação de bolhas.

A sequência de revestimentos ideal deve ser:

- nos pilares com pintura: chapisco, massa única para pintura e pintura;

#### 4.5.2. Pilares Metálicos – Placa Cimentícia

Os pilares metálicos receberão acabamento em Placas Cimentícias 10mm com 3,55m de altura, para segurança e proteção dos pilares. As Placas deverão cobrir toda extensão exposta do pilar entre o piso e fechamento metálico. O acabamento será dado com pintura de textura acrílica projetada sobre reboco desempenado fino, conforme projeto.

- Modelo de Referência: tinta acrílica Coral para fachada com acabamento fosco contra Microfissuras, ou equivalente. Escala de variações de cores:

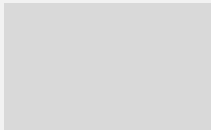
Especificação de Cor	Cor
Cinza Claro	

Aplicação no Projeto e Referências com os Desenhos



- estrutura concreto aparente: pintura acrílica - Cor Azul claro (cor próximo ao azul do fechamento metálico;
  - estrutura metálica aparente: pintura em esmalte sintético - Cor Cinza Claro
  - revestimento placa cimentícia: pintura acrílica - Cor Cinza claro.
- Referências: **CQP45-ARQ-CRT-GER0-03\_R00** – Cortes Gerais  
**CQP45-ARQ-FCH-GER0-04\_R00** - Fachadas

#### Normas Técnicas relacionadas

*\_ABNT NBR 11702, Tintas para construção civil – Tintas para edificações não industriais – Classificação;*

*\_ABNT NBR 13245, Tintas para construção civil - Execução de pinturas em edificações não industriais - Preparação de superfície.*

*civil - Execução de pinturas em edificações não industriais - Preparação de superfície.*



## 5. HIDRÁULICA

---





## 5.1. INSTALAÇÕES DE ÁGUAS PLUVIAIS

O projeto foi calculado conforme a norma técnica nacional, buscou-se para o cálculo uma região representativa, no caso adotou-se os valores definidos para a cidade de Goiânia, devendo o ente recalcular para os valores de referência da sua localidade.

A captação das águas pluviais foi definida através das calhas de cobertura, com descidas em tubos de PVC, com condução horizontal também em PVC, com as devidas caixas de areia indicadas em projeto.

O projeto de drenagem de águas pluviais compreende:

- Calhas de cobertura: para a coleta das águas pluviais provenientes de parte interna da cobertura da quadra;

- Condutores verticais (AP): para escoamento das águas das calhas de cobertura até as caixas de inspeção ou calhas de piso situadas no terreno;

- Ralos hemisféricos (RH): ralo tipo abacaxi nas junções entre calhas de cobertura e condutores verticais para impedir a passagem de detritos para a rede de águas pluviais;

- Caixa de areia com grelha (CAG): para inspeção da rede, percolação de água residual no solo, com dimensões de 80x80cm, profundidade conforme indicado em projeto, com tampa em grelha tipo leve, removível;

- Referências:

**CQP45-HAP-PCD-01\_R00** - Lançamento Instalações Pluviais e Detalhes

### 5.1.1. Materiais e Processo Executivo

A execução dos serviços deverá obedecer:

- às prescrições contidas nas normas da ABNT, específicas para cada instalação;

- às disposições constantes de atos legais;

- às especificações e detalhes dos projetos; e

- às recomendações e prescrições do fabricante para os diversos materiais.

#### 5.1.1.1. Materiais

As calhas serão confeccionadas com chapas de aço galvanizado, já os condutores verticais e horizontais serão confeccionados em PVC rígido (PVC-R), com diâmetros de até 150mm. Tubulações com diâmetros acima de 150mm deverão ser de vinilfort.

Os tubos de PVC deverão ser estocados em prateleiras, separados por diâmetro e tipos característicos, sustentados por tantos apoios quantos forem necessários para evitar deformações causadas pelo próprio peso. O local de armazenagem precisa ser plano, bem nivelado e protegido do sol.

Deverão ser tomados cuidados especiais quando os materiais forem empilhados, verificando se o material que ficar embaixo suportará o peso colocado sobre ele.

As calhas deverão ser confeccionadas com espessura de 0,5mm ou superior.



#### 5.1.1.2. Calhas

As calhas, dado a longitude da obra serão providas de juntas, as quais servirão para dilatação, sendo que tais juntas deverão receber solda epóxi de forma eficiente, conforme orientações do fabricante.

As declividades deverão ser uniformes e nunca inferiores a 0,5%, ou seja, 5 mm/m.

#### 5.1.1.3. Condutores Horizontais e Verticais

Os condutores verticais descerão externamente aos pilares metálicos treliçados, adjacentes aos mesmos. Os condutores no térreo serão enterrados.

#### **Tubulações Aéreas**

Todas as tubulações aparentes deverão ser pintadas conforme projeto e fixadas por abraçadeiras galvanizadas com espaçamento adequado ao diâmetro, de modo a impedir deslocamentos indesejados.

#### 5.1.1.4. Tubulações Enterradas

Todos os tubos serão assentados de acordo com alinhamento e elevação indicadas no projeto, de forma a manter a declividade mínima calculada.

Reaterro da vala deverá ser feito com material de boa qualidade, isento de entulhos e pedras, em camadas sucessivas e compactação moderada.

#### 5.1.1.5. Disposições construtivas

A instalação predial de água pluvial se destina exclusivamente ao recolhimento e condução da água de chuva, não se admitindo quaisquer interligações com outras instalações prediais. Quando houver risco de penetração de gases, deve ser previsto dispositivo de proteção contra o acesso deles ao interior da instalação.

As canalizações deverão ser assentes em terreno resistente ou sobre embasamento adequado, com recobrimento. Onde não seja possível ou onde a canalização esteja sujeita a fortes compressões ou choques, ou ainda, nos trechos situados em área edificada, deverá a canalização ter proteção adequada ou ser executada em tubos reforçados.

Em torno da canalização, nos alicerces, estrutura e ou em paredes por ela atravessadas, deverá haver necessária folga para que a tubulação possa passar e não sofrer influência de deformações ocorridas na edificação.

Para cada desvio ou ajuste, utilize as conexões adequadas para evitar os esforços na tubulação, e nunca abuse da relativa flexibilidade dos tubos. A tubulação em estado de tensão permanente pode provocar trincas, principalmente na parede das bolsas.

Todas as alterações processadas no decorrer da obra serão objeto de registro para permitir a apresentação do cadastro completo por ocasião do recebimento da instalação. Após



o término da execução, serão atualizados todos os desenhos do respectivo projeto, o que permitirá a representação do serviço “como construído” e servirá de cadastro para a operação e manutenção dessa mesma instalação.

As declividades indicadas no projeto serão consideradas como mínimas, devendo ser procedida uma verificação geral dos níveis até a rede urbana, antes da instalação dos coletores.

Os tubos, no caso de possuírem bolsa, serão assentados com a bolsa voltada no sentido oposto ao do escoamento.

As caixas de areia serão de alvenaria de tijolos revestidas com argamassa de cimento e areia no traço 1:3 com grelha de ferro fundido ou similar.

Todas as tubulações aparentes serão pintadas nas cores definidas em projeto;

#### 5.1.2. Normas Técnicas Relacionadas

\_ABNT NBR 5680, *Dimensões de tubos de PVC rígido;*

\_ABNT NBR 5687, *Tubos de PVC - Verificação da estabilidade dimensional;*

\_ABNT NBR 6118, *Projeto de estruturas de concreto – Procedimentos;*

\_ABNT NBR 6493, *Emprego de cores para identificação de tubulações;*

\_ABNT NBR 7173, *Tubos de PVC - Verificação do desempenho de junta soldável;*

\_ABNT NBR 7372, *Execução de tubulações de pressão - PVC rígido com junta soldada, rosqueada, ou com anéis de borracha;*

\_ABNT NBR 10844, *Instalações prediais de águas pluviais – Procedimento.*



## 6. ELÉTRICA

---



## 6.1. INSTALAÇÕES ELÉTRICAS

No projeto de instalações elétricas foi definido a distribuição geral das luminárias, pontos de força, comandos, circuitos, chaves, proteções e equipamentos. O atendimento à edificação foi considerado em baixa tensão, conforme a tensão operada pela concessionária local em 127V ou 220V. Os alimentadores foram dimensionados com base o critério de queda de tensão máxima admissível considerando a distância aproximada de 15 metros do quadro geral de baixa tensão até o alimentador. Caso a distância seja maior, os condutores deverão ser redimensionados.

Os circuitos que serão instalados seguirão os pontos de consumo através de eletrodutos, condutes e caixas de passagem. Todos os materiais deverão ser de qualidade para garantir a facilidade de manutenção e durabilidade.

As luminárias especificadas no projeto preveem lâmpadas de baixo consumo de energia como refletores em LED, e o acionamento foi simplificado para a ligação direta no quadro de distribuição, de forma seccionada, para acionar as luminárias conforme a necessidade no local.

- Referências: **CQP45-ELE-PCD-GER0-01-02-127V\_R00** ou  
**CQP45-ELE-PCD-GER0-01-02-220V\_R00**

### 6.1.1. Materiais e Processo Executivo

A execução dos serviços deverá obedecer:

- às prescrições contidas nas normas da ABNT, específicas para cada instalação;
- às disposições constantes de atos legais;
- às especificações e detalhes dos projetos; e
- às recomendações e prescrições do fabricante para os diversos materiais.

#### 6.1.1.1. Caixas de Passagem

As caixas de passagem, no que diz respeito à sua instalação, obedecerão às normas da ABNT atinentes ao assunto. O posicionamento das caixas deverá ser verificado no projeto de instalações elétricas.

#### 6.1.1.2. Eletrodutos e Eletrocalhas

Todos os eletrodutos utilizados nesse projeto são do tipo PVC rígido roscável. Os diâmetros deverão seguir rigorosamente os fixados em projeto.

Não poderão ser usadas curvas com deflexões menores que 90°.

Antes da enfição todos os eletrodutos e caixas deverão estar convenientemente limpos e secos.



Nas juntas de dilatação o eletroduto deverá ser embuchado por tubo de maior diâmetro, garantindo-se continuidade e estanqueidade.

A cada duas curvas no eletroduto deverá ser utilizada uma caixa, sendo que todas devem possuir tampa.

As instalações (eletrodutos, caixas metálicas de passagem, tomadas, interruptores, quadros e luminárias, estruturas metálicas, dutos de ar condicionado) deverão ser conectadas ao condutor de proteção (TERRA).

#### 6.1.1.3. Fios e Cabos

Os condutores serão instalados de forma que não estejam submetidos a esforços mecânicos incompatíveis com sua resistência, o que prevalece, também, para o seu isolamento e/ou revestimento.

As emendas e derivações serão executadas de modo a assegurarem resistência mecânica adequada e contato elétrico perfeito e permanente por meio de um conector apropriado ou de solda e deverão ser executadas sempre em caixas de passagem.

Os fios ou cabos serão de cobre de alta condutividade, classe de isolamento 750 V, com isolamento termoplástica, com temperatura limite de 70° C em regime, com cobertura protetora de cloreto de polivinila (PVC).

A bitola mínima dos condutores a serem usadas serão de seção: # 2,5 mm<sup>2</sup> para as instalações elétricas em geral.

Deverá ser utilizado o sistema Duplix por identificador da Pial ou similar, o mesmo deverá ser executado junto a entrada do disjuntor de proteção e terminação do circuito (tomada, plug, interruptor, etc).

As emendas dos condutores de seção até 4,00 mm<sup>2</sup> inclusive, poderá ser feita diretamente através de solda estanhada 50/50, com utilização de fita isolante de auto fusão para isolamento das conexões, e com cobertura final com fita isolante plástica. Acima dessa bitola deverão ser utilizados conectores apropriados.

#### 6.1.1.4. Disjuntores

Todos os condutores deverão ser protegidos por disjuntores compatíveis com suas respectivas capacidades nominais, de acordo com o projeto elétrico.

Os disjuntores terão mecanismo de operação manual com abertura mecanicamente livre, para operações de abertura e fechamento, dispositivo de disparo, eletromecânico, de ação direta por sobrecorrente e dispositivo de disparo de ação direta e elemento térmico para proteção contra sobrecargas prolongadas.

Disjuntores: Para circuitos bifásicos ou trifásicos deverão ser utilizados disjuntores conjugados pelo fabricante. É proibida a utilização de disjuntores acoplados na obra.

Deverá ser utilizado trava disjuntores nos quadros para evitar escorregamento dos mesmos.



#### 6.1.1.5. Quadros Elétricos

Os locais de instalação de cada quadro estão indicados nos projetos. Todos os quadros abrigarão os disjuntores de proteção dos diversos circuitos de iluminação e tomada, assim como os equipamentos de comando e controle do sistema de supervisão predial. Os circuitos serão identificados por relação anexa à própria tampa do quadro.

#### 6.1.1.6. Interruptores e Tomadas

Os comandos da iluminação serão feitos por meio dos disjuntores dispostos no quadro de distribuição, sendo a previsão de tomadas feitas por meio de circuitos reserva, em atendimento à NBR5410.

#### 6.1.1.7. Luminárias

São previstos refletores em LED com potência de 200W, conforme especificado. Poderão ainda ser utilizados outros tipos de luminárias/lâmpadas, desde que observada à equivalência entre índices como luminância e eficiência luminosa/ energética.

Todas as luminárias serão metálicas, ligadas ao fio terra, não se admitindo em nenhuma hipótese luminárias de madeira ou qualquer outro material combustível.

As luminárias deverão ser fixadas nas treliças metálicas, acompanhando a sua altura e inclinação.

- Refletor Holofote MicroLED Slim de 2000w, temperatura 6500K – Branco Frio, modelo Iluminim 284 x 235 x 150mm.

### **Disposições construtivas**

O Ente Federado deverá submeter o projeto de instalações elétricas às entidades locais com jurisdição sobre o assunto e ajustará quaisquer exigências ou alterações impostas pelas autoridades.

Todas as instalações elétricas serão executadas com esmero e bom acabamento, os condutores, condutos e equipamentos cuidadosamente dispostas nas respectivas posições e firmemente ligados às estruturas de suporte e aos respectivos pertences, formando um conjunto mecânico eletricamente satisfatório e de boa qualidade.

Os ramais de entrada e medição serão executados em conformidade com as normas da concessionária local, abrangendo condutores e acessórios – instalados a partir do ponto de entrega até o barramento geral de entrada – caixa de medição e proteção, caixa de distribuição, os ramais de medidores, quadros, etc.

Todas as extremidades livres dos tubos serão, antes da concretagem e durante a construção, convenientemente obturadas, a fim de evitar a penetração de detritos e umidade. Deverão ser previstas passagens para as tubulações antes da concretagem.

Todas as tubulações das instalações aparentes serão pintadas nas cores convencionais exigidas pela ABNT.



### 6.1.2. Normas Técnicas Relacionadas

- \_NR 10, *Segurança em Instalações e Serviços em Eletricidade*;
- \_ABNT NBR 5123, *Relé fotelétrico e tomada para iluminação - Especificação e método de ensaio*;
- \_ABNT NBR 5349, *Cabos nus de cobre mole para fins elétricos - Especificação*;
- \_ABNT NBR 5370, *Conectores de cobre para condutores elétricos em sistemas de potência*;
- \_ABNT NBR 5410, *Instalações elétricas de baixa tensão*;
- \_ABNT NBR 5461, *Iluminação*;
- \_ABNT NBR 5471, *Condutores elétricos*;
- \_ABNT NBR 8133, *Rosca para tubos onde a vedação não é feita pela rosca - Designação, dimensões e tolerâncias*;
- \_ABNT NBR 9312, *Receptáculo para lâmpadas fluorescentes e starters - Especificação*;
- \_ABNT NBR 12090, *Chuveiros elétricos - Determinação da corrente de fuga - Método de ensaio*;
- \_ABNT NBR 12483, *Chuveiros elétricos - Padronização*;
- \_ABNT NBR 14417, *Reatores eletrônicos alimentados em corrente alternada para lâmpadas fluorescentes tubulares - Requisitos gerais e de segurança*;
- \_ABNT NBR 14418, *Reatores eletrônicos alimentados em corrente alternada para lâmpadas fluorescentes tubulares - Prescrições de desempenho*;
- \_ABNT NBR IEC 60061-1, *Bases de lâmpadas, porta-lâmpadas, bem como gabaritos para o controle de intercambialidade e segurança - Parte 1: Bases de lâmpadas*;
- \_ABNT NBR IEC 60081, *Lâmpadas fluorescentes tubulares para iluminação geral*;
- \_ABNT NBR IEC 60238, *Porta-lâmpadas de rosca Edison*;
- \_ABNT NBR IEC 60439-1, *Conjuntos de manobra e controle de baixa tensão - Parte 1: Conjuntos com ensaio de tipo totalmente testados (TTA) e conjuntos com ensaio de tipo parcialmente testados (PTTA)*;
- \_ABNT NBR IEC 60439-2, *Conjuntos de manobra e controle de baixa tensão - Parte 2: Requisitos particulares para linhas elétricas pré-fabricadas (sistemas de barramentos blindados)*;
- \_ABNT NBR IEC 60439-3, *Conjuntos de manobra e controle de baixa tensão - Parte 3: Requisitos particulares para montagem de acessórios de baixa tensão destinados a instalação em locais acessíveis a pessoas não qualificadas durante sua utilização - Quadros de distribuição*;
- \_ABNT NBR IEC 60669-2-1, *Interruptores para instalações elétricas fixas residenciais e similares -: Requisitos particulares - Interruptores eletrônicos*;





*\_ABNT NBR IEC 60884-2-2, Plugues e tomadas para uso doméstico e análogo - Parte 2-2: Requisitos particulares para tomadas para aparelhos;*

*\_ABNT NBR ISSO/CIE 8995-1, Iluminação de ambientes de trabalho.*

*\_ABNT NBR NM 243, Cabos isolados com policloreto de vinila (PVC) ou isolados com composto termofixo elastomérico, para tensões nominais até 450/750 V, inclusive - Inspeção e recebimento;*

*\_ABNT NBR NM 244, Condutores e cabos isolados - Ensaio de centelhamento;*

*\_ABNT NBR NM 247-1, Cabos isolados com policloreto de vinila (PVC) para tensões nominais até 450/750 V - Parte 1, Requisitos gerais (IEC 60227-1, MOD);*

*\_ABNT NBR NM 247-2, Cabos isolados com policloreto de vinila (PVC) para tensão nominais até 450/750 V, inclusive - Parte 2: Métodos de ensaios (IEC 60227-2, MOD);*

*\_ABNT NBR NM 247-3, Cabos isolados com policloreto de vinila (PVC) para tensões nominais até 450/750 V, inclusive - Parte 3: Condutores isolado (sem cobertura) para instalações fixas (IEC 60227-3, MOD);*

*\_ABNT NBR NM 247-5, Cabos isolados com policloreto de vinila (PVC) para tensões nominais até 450/750 V, inclusive - Parte 5: Cabos flexíveis (cordões) (IEC 60227-5, MOD);*

*\_ABNT NBR NM 287-1: Cabos isolados com compostos elastoméricos termofixos, para tensões nominais até 450/750 V, inclusive - Parte 1: Requisitos gerais (IEC 60245-1, MOD);*

*\_ABNT NBR NM 287-2, Cabos isolados com compostos elastoméricos termofixos, para tensões nominais até 450/750 V, inclusive - Parte 2: Métodos de ensaios (IEC 60245-2 MOD);*

*\_ABNT NBR NM 287-3, Cabos isolados com compostos elastoméricos termofixos, para tensões nominais até 450/750 V, inclusive - Parte 3: Cabos isolados com borracha de silicone com trança, resistentes ao calor (IEC 60245-3 MOD);*

*\_ABNT NBR NM 287-4, Cabos isolados com compostos elastoméricos termofixos, para tensões nominais até 450/750 V, inclusive - Parte 4: Cordões e cabos flexíveis (IEC 60245-4:2004 MOD);*

*\_ABNT NBR NM 60454-1, Fitas adesivas sensíveis à pressão para fins elétricos - Parte 1: Requisitos gerais (IEC 60454-1:1992, MOD);*

*\_ABNT NBR NM 60454-2, Fitas adesivas sensíveis à pressão para fins elétricos - Parte 2: Métodos de ensaio (IEC 60454-2:1992, MOD);*

*\_ABNT NBR NM 60454-3, Fitas adesivas sensíveis à pressão para fins elétricos - Parte 3: Especificações para materiais individuais - Folha 1: Filmes de PVC com adesivos sensíveis à pressão (IEC 60454-3-1:1998, MOD);*

*\_ABNT NBR NM 60669-1, Interruptores para instalações elétricas fixas domésticas e análogas - Parte 1: Requisitos gerais (IEC 60669-1:2000, MOD);*

*\_ABNT NBR NM 60884-1, Plugues e tomadas para uso doméstico e análogo - Parte 1: Requisitos gerais (IEC 60884-1:2006 MOD).*



Normas internacionais:

*ASA – American Standard Association;*

*IEC – International Electrical Commission;*

*NEC – National Electric Code;*

*NEMA – National Electrical Manufacturers Association;*

*NFPA – National Fire Protection Association;*

*VDE – Verbandes Deutscher Elektrote.*



## 7. ANEXOS

### 7.1. TABELA DE DIMENSÕES E ÁREAS

Cobertura de Quadra Pequena 45m/s			
Quantidade	Ambientes	Dimensões Internas (CxLxH)	Áreas Úteis (m <sup>2</sup> )
01	Quadra	27,00 x 16,00 x 7,30	432,00
01	Circulação Interna	-	222,07
<b>Total Área Administrativa</b>			<b>654,07</b>

### 7.2. LISTAGEM DE DOCUMENTOS

#### 7.2.1. DOCUMENTOS

Nome do arquivo	Título
CQP45-ARQ-MED-01_R00	Memorial Descritivo de Arquitetura



CQP35-PLN-AT1-R00

Planilha Orçamentária

### 7.2.2. PRODUTOS GRÁFICOS - ARQUITETURA – 04 pranchas

Nome do arquivo	Título	Escala
CQP45-ARQ-PLB-GER0-01_R00	Planta Baixa	1:75
CQP45-ARQ-COB-GER0-02_R00	Planta de Cobertura	1:75
CQP45-ARQ-CRT-GER0-03_R00	Cortes Gerais	1:75
CQP45-ARQ-FCH-GER0-04_R00	Fachadas Gerais	1:75

### 7.2.3. PRODUTOS GRÁFICOS – ESTRUTURAL – 07 PRANCHAS

#### Estrutura Metálica – 06 pranchas

Nome do arquivo	Título	Escala
CQP45-SMT-MOD-GER0-01_R00	Perspectiva 3d Estrutura e Resumo Perfis	1/75
CQP45-SMT-PCD-GER0-02_R00	Planta da Cobertura, Cortes e Detalhes	indicada
CQP45-SMT-PCD-GER0-03_R00	Planta da Fundação, Cortes e Detalhes	indicada
CQP45-SMT-ELV-GER0-04_R00	Elevação dos Eixos B a F, Cortes e Detalhes	indicada
CQP45-SMT-MOD-GER0-05_R00	Detalhes 3d - Eixo 7C a 7D, Detalhes 3d - Eixo 6A a 7A	indicada
CQP45-SMT-MOD-GER0-06_R00	Perspectiva SE do Eixo 3A, Perspectiva SW do Eixo 3A e Perspectiva do Eixo A	indicada

#### Estrutura de Concreto – 01 prancha

Nome do arquivo	Título	Escala
CQP45-SCO-ELV-GER0-07_R00	Elevação do Eixo A = Eixo G, Armação dos elementos de concreto	indicada

### 7.2.4. PRODUTOS GRÁFICOS – HIDRÁULICA – 01 prancha

#### Instalação de Águas Pluviais – 01 prancha

Nome do arquivo	Título	Escala
CQP45-HAP-PLD-GER0-01_R00	Projeto de instalação pluviais cobertura, térreo e detalhes gerais.	indicada

### 7.2.5. PRODUTOS GRÁFICOS – ELÉTRICA – 05 pranchas

#### Instalações Elétricas – 127V-220V – 02 pranchas



Nome do arquivo	Título	Escala
CQP45-ELE-PLD-GER0-01-127V_R00	Planta de instalações elétricas térreo, diagramas, quadro de cargas e detalhes.	indicada
CQP45-ELE-PLD-GER0-02-127V_R00	Planta de iluminação da cobertura e detalhes.	indicada

#### Instalações Elétricas – 220 V – 02 pranchas

Nome do arquivo	Título	Escala
CQP45-ELE-PLD-GER0-01-220V_R00	Planta de instalações elétricas térreo, diagramas, quadro de cargas e detalhes.	indicada
CQP45-ELE-PLD-GER0-02-220V_R00	Planta de iluminação da cobertura e detalhes.	indicada

#### Sistema de Proteção contra Descargas Atmosféricas – 01 prancha

Nome do arquivo	Título	Escala
CQP45-EDA-PCD-GER0-01_R00	Lançamento das instalações de SPDA em planta e corte, detalhes construtivos	indicada



### 7.3. VARIAÇÕES DE CORES

#### **RAL 5005**

**Azul segurança**

Signalblau

Signal blue

Bleu de sécurité

Azul señales

Blu segnale

Signaalblauw

#### **RAL 5010**

**Azul genciano**

Enzianblau

Gentian blue

Bleu gentiane

Azul genciana

Blu genziana

Gentiaanblauw

#### **RAL 5015**

**Azul celeste**

Himmelblau

Sky blue

Bleu ciel

Azul celeste

Blu cielo

Hemelsblauw

#### **RAL 5017**

**Azul sinalização**

Verkehrsblau

Traffic blue

Bleu signalisation

Azul tráfico

Blu traffico

Verkeersblauw

#### **RAL 1018**

**Amarelo zinco**

Zinkgelb

Zinc yellow

Jaune zinc

Amarillo de zinc

Giallo zinco

Zinkgeel

#### **RAL 1032**

**Amarelo vassoura**

Ginstergelb

Broom yellow

Jaune genêt

Amarillo retama

Giallo scopa

Bremgeel

#### **RAL 1021**

**Amarelo canola**

Rapsgelb

Colza yellow

Jaune colza

Amarillo colza

Giallo navone

Koolzaadgeel

#### **RAL 1023**

**Amarelo sinalização**

Verkehrsgelb

Traffic yellow

Jaune signalisation

Amarillo tráfico

Giallo traffico

Verkeersgeel