

SECRETARIA MUNICIPAL DE
INFRAESTRUTURA,
MOBILIDADE E SEGURANÇA PÚBLICA
GESTÃO 2021 - 2024

Adam Dutra Machado
Secretário Municipal

3º QUADRIMESTRE
2022



SISTEMA DE ORDEM DE SERVIÇOS E OBRAS (SOS-OBRAS)

SETEMBRO – DEZEMBRO 2022



SERVICOS E OBRAS EM GERAL	272
LIGAÇÕES DE REDE	17
Calçamentos REVITALIZA MAIS	37
Patrolamento AÇÃO MAIS ESTRADAS	42
TAPA BURACOS	97
TOTAL SOLICITAÇÕES REGISTRADAS	465

*Quantitativo que é registrado pelo sistema de ordens de serviço. Podendo haver um número maior devido aos chamados que foram resolvidos na rua e não foram registrados.

3º Quadrimestre 2022

1.1 MANUTENÇÕES DE DRENAGENS

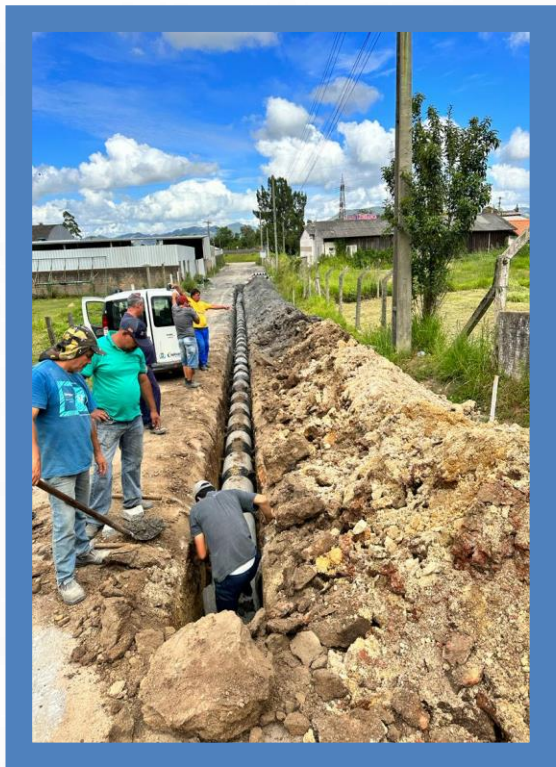

DRENAGEM PLUVIAL SETEMBRO-DEZEMBRO 2022

1.1 LIGAÇÕES DOMICILIARES 17 TOTAL

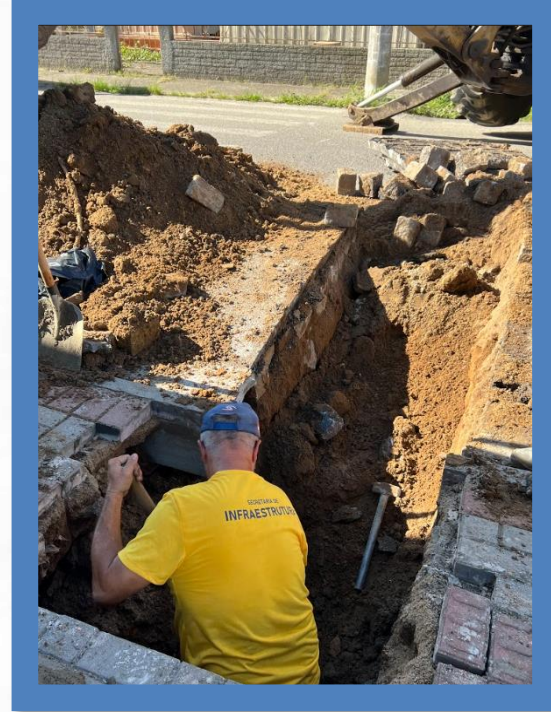

BOCAS DE LOBO

LIMPEZAS, NOVAS E TROCA DE TAMPAS

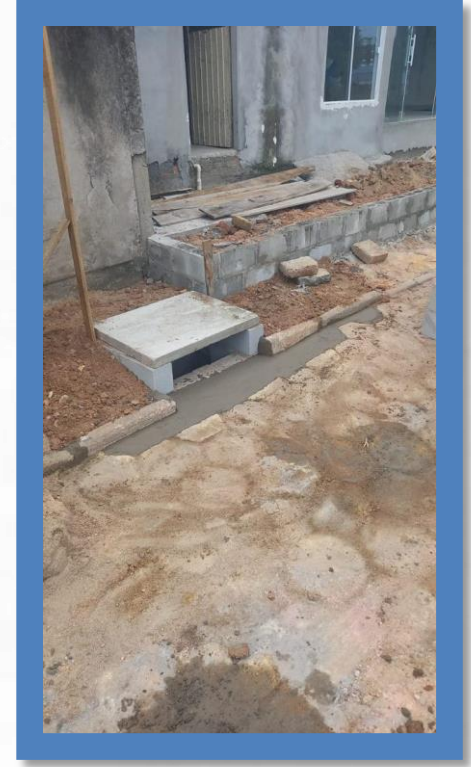

REVITALIZA MAIS

Calçamentos/Passeios/Meio Fio



205 O.S. EXECUTADAS/RUAS

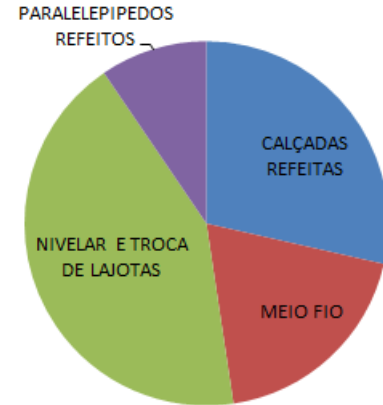

AÇÃO MAIS ESTRADAS

SAIBRO + PATROLA + ROLO

R\$ 63.750,00



AÇÃO MAIS ESTRADAS 79 RUAS

■ TRÊS DE MAIO ■ ILHOTINHA ■ CAÇADOR ■ VILA FLOR ■ SANTO ANDRÉ

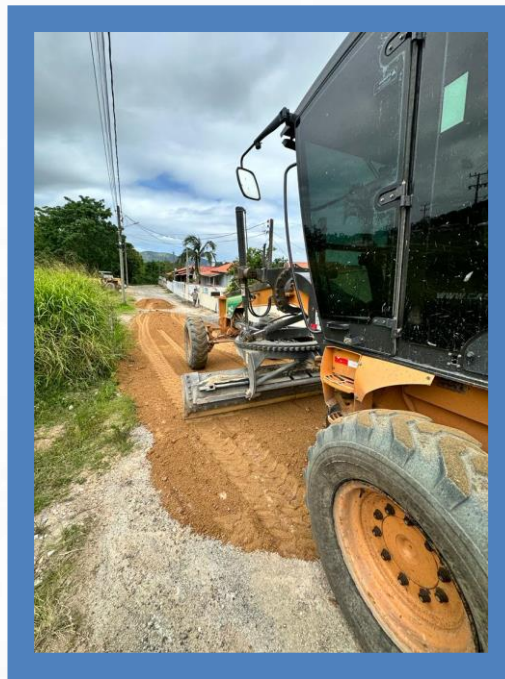
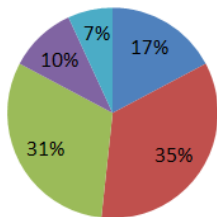

TAPA BURACOS COM ASFALTO

OS EXECUTADAS/ RUAS-BAIRROS

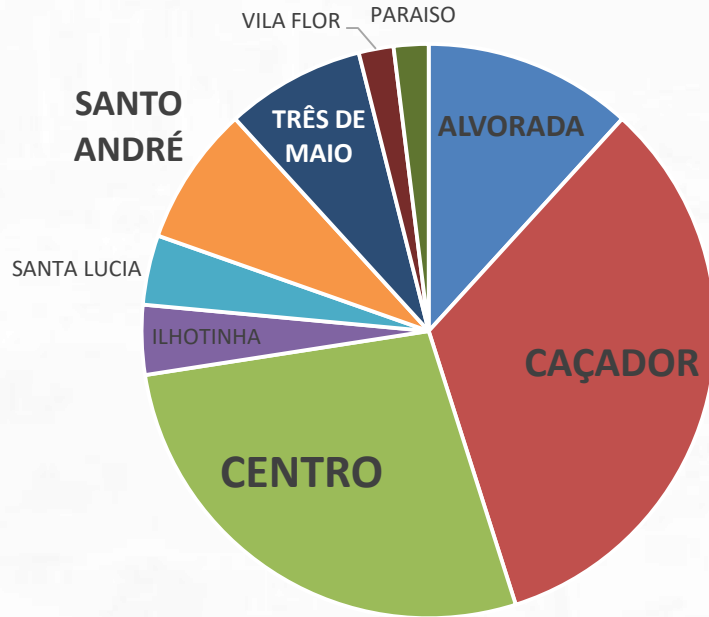

CUSTOS - TAPA BURACOS EXECUTADAS 3º QUADRIMESTRE

Total (recursos próprios)	R\$ 190.356,00
---------------------------	----------------

AÇÕES REALIZADAS SETEMBRO - DEZEMBRO 2022

OPERAÇÃO TAPA BURACOS

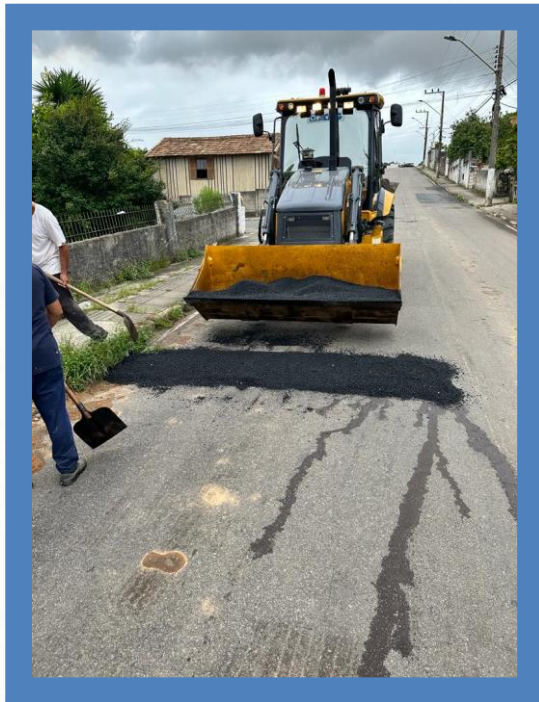

SINALIZAÇÃO VIÁRIA E TRÂNSITO



TOTAL GERAL R\$31.449,93



DESASTRE NATURAL: INUNDAÇÕES DE 30 DE NOVEMBRO À 05 DE DEZEMBRO



- Nas localidades afetadas resultam em atividades executadas e custeadas através da Secretaria de Infraestrutura, **o valor estimado total de R\$48.529,28.**
- Os danos ocasionados nas localidades foram alagamentos nas vias públicas, bem como bocas de lobo impossibilitadas de suas funções por meio da alta demanda de chuva, inundações em locais privados, como casas e terrenos, trazendo como consequência perda de móveis, destruições de imóveis particulares e públicos.



Secretaria de Infraestrutura



Manutenção de drenagem
devido às fortes chuvas



#trêsdemaio

Secretaria de Infraestrutura

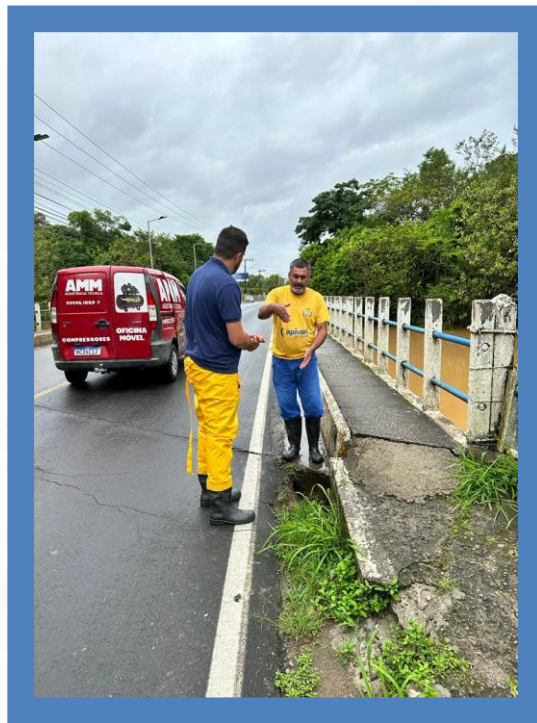

GESTÃO PATRIMONIAL E FROTA MUNICIPAL

SETEMBRO - DEZEMBRO



MANUTENÇÃO FROTA VEÍCULOS LEVES E PESADOS

AUTO ELÉTRICA	R\$ 8.910,93
AUTO MECÂNICA	R\$ 161.189,00
AR CONDICIONADO	R\$ 2.600,00
PNEUS NOVOS DIVERSOS	R\$ 15.978,00
BORRACHARIA DIVERSOS	R\$ 5.468,70
TOTAL SERVIÇOS FROTA	R\$ 194.146,63

COMBUSTIVEL VEICULOS	SAÚDE DIESEL	SAÚDE GASOLINA	FROTA MUNICIPAL GERAL GASOLINA	FROTA MUNICIPAL GERAL DIESEL
TOTAL COMBUSTIVEL FROTA	R\$ 21.072,57	R\$ 94.597,93	R\$ 63.329,74	R\$ 108.921,97

TRANSPORTE DE PACIENTES

SETEMBRO - DEZEMBRO



ATENDIMENTOS DE SAÚDE REALIZADOS PELO SETOR DE TRANSPORTE NO 3º QUADRIMESTRE 2022

	CONSULTA	EXAMES	RETORNO	ALTA	RADIOTERAPIA	QUIMIOTERAPIA	HEMODIÁLISE	INTERNAÇÃO	TRANSFERÊNCIA	CIRURGIA	PROCEDIMEN TO	TOTAL
IÇARA	5		2									7
ARARANGUA	14	56	18	1				1				90
BLUMENAU	9		6									15
BRAÇO DO NORTE	28	15	20	2				1				66
CRICIUMA	70	23	38			8			1			140
CURITIBA	3		2									5
FLORIANÓPOLIS	143	56	127	1				1				328
IMBITUBA	46		34	1				1				82
JOINVILLE	5		5									10
LAGUNA	54	102	52	2				4	9			223
MAFRA			1									1
PRAIA GRANDE	15	4	9	1								29
PENHA	4		3									7
ITAJAI									1			1
SENTINELA - COVID												0
SOMBRIO	31		20	3				5				59
TIMBÉ DO SUL	15	1	14	4				4				38
TREZE DE MAIO	28	4	28	14				14				88
CAPIVARI	3											3
TUBARÃO	13	7	8			4	800					832
URUSSANGA	5		5	6				5				21
ORLEANS	5		4									9
PORTO ALEGRE	2											2
TURVO	7		6	4				4				21
RIO FURTUNA	2		1	1				1				5
LAGES									1			1
MELEIRO	3											3
TOTAL DE ATENDIMENTOS	510	268	403	40	0	12	800	41	12	0	0	2086

Custo **COMBUSTÍVEL**
Transporte Pacientes

R\$ 115.670,50

GESTÃO PATRIMONIAL E FROTA MUNICIPAL

- AQUISIÇÃO RETROESCAVADEIRA
- **R\$: 257.586,70**

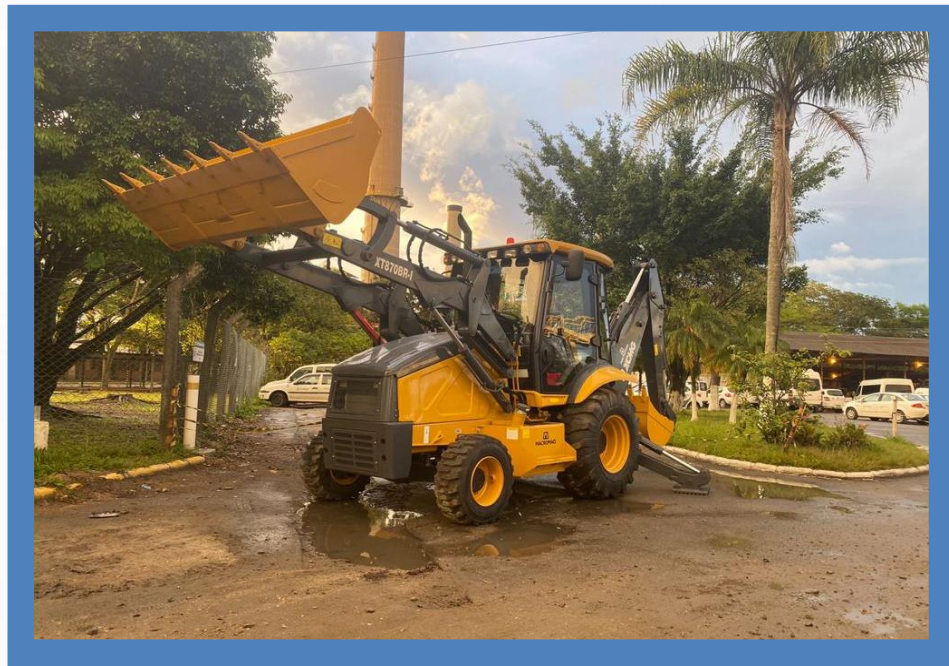

AÇÕES REALIZADAS SETEMBRO – DEZEMBRO 2022
DEPARTAMENTO TRÂNSITO



Serviços Prestados	Quantidade
Cartão Idoso	32
Cartão Deficiente Físico	07
Apreensões de Veículos	12
Liberações de Veículos	10

TOTAL: 61

GUARDA MUNICIPAL

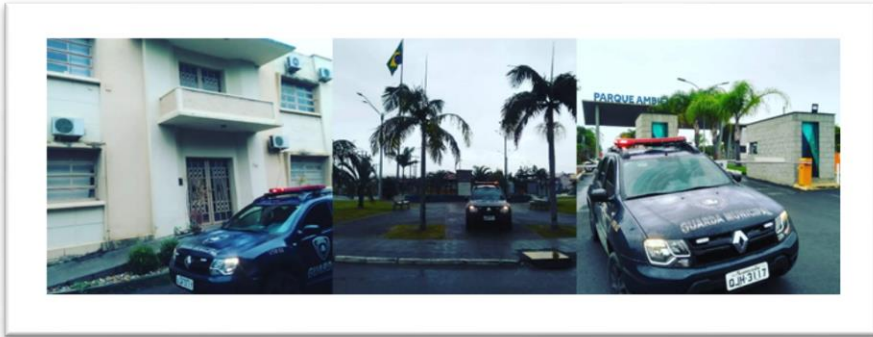

Patrulhamento Preventivo



Patrulhamento Preventivo Patrimonial: (ESF- Estratégia de Saúde Familiar)

PROGRAMA CIDADE LIMPA

EIXO: Limpeza Urbana (mão de obra própria)



PROGRAMA CIDADE LIMPA

DESTINAÇÃO FINAL – COMPOSTAGEM RESÍDUOS DA LIMPEZA URBANA



3º QUADRIMESTRE	DISPOSIÇÃO FINAL COMPOSTAGEM RESÍDUOS LIMPEZA URBANA		DISPOSIÇÃO FINAL RESÍDUOS CONSTRUÇÃO CIVIL	
	Qt/Ton	VALOR	Qt/Ton	VALOR
	40 M3	R\$ 40,00	340 M3	R\$ 136,00 - 136,67
TOTAL	R\$ 1.600,00		R\$ 46.427,60	

PROGRAMA CIDADE LIMPA

GESTÃO E MANEJO DE RESÍDUOS SÓLIDOS

DOMICILIARES



3º QUADRIMESTRE	DISPOSIÇÃO FINAL ATERRO SANITÁRIO		RECOLHIMENTO E TRANSPORTE	
	Qt/ton	VALOR	Qt/ton	VALOR
	2035,83	R\$ 171,03	1814,14	R\$ 216,88
TOTAL		R\$ 330.778,60		R\$ 373.778,14

3º Quadrimestre 2022

COORDENADORIA DE PLANEJAMENTO
URBANO E MEIO AMBIENTE
GESTÃO 2021 - 2024

**HENRIQUE DE SOUZA
GUIMARÃES**

COORDERNADOR DE PLANEJAMENTO URBANO
E MEIO AMBIENTE

**3º QUADRIMESTRE
2022**



COORDENADORIA DE PLANEJAMENTO URBANO E MEIO AMBIENTE

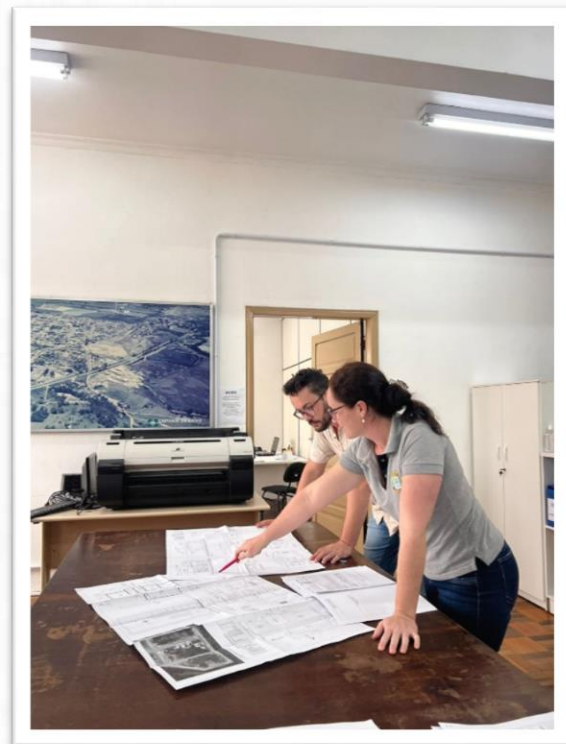

REQUERIMENTOS CADASTRADOS 3º QUADRIMESTRE 2022

VIABILIDADE DE SOLO	48
ALVARÁ DE CONSTRUÇÃO	40
HABITE-SE	24
CERTIDÃO DE DEMOLIÇÃO	2
CERTIDÃO DE CONFRONTANTES	15
REGULARIZAÇÃO DE OBRAS (HABITE-SE)	1
RETIFICAÇÃO DE ÁREA	13
LIGAÇÃO DE ESGOTO	27
INSS CONSTRUÇÃO CIVIL	39
DESMENBRAMENTO	1

TOTAL: 210

FISCALIZAÇÃO DE OBRAS E POSTURAS

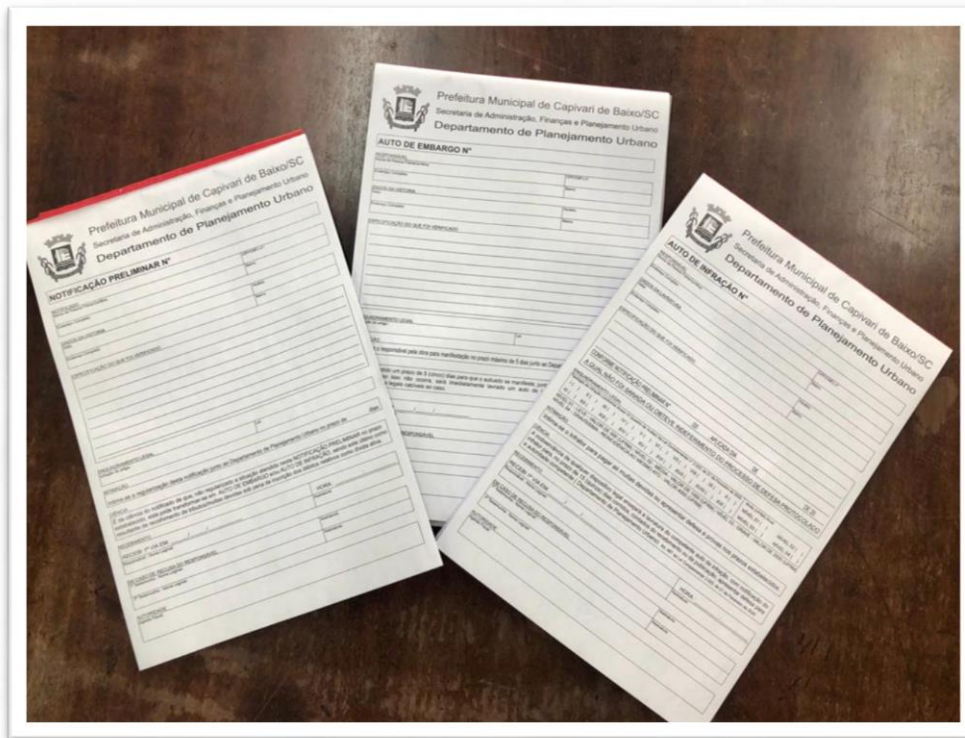

SISOBRA

ENVIO DE DADOS PARA RECEITA FEDERAL

REALIZADO VIA E-CNPJ DO MUNICIPIO



SISOBRA 3º QUADRIMESTRE 2022

	SISOBRA ALVARÁ	SISOBRA HABITE-SE
SETEMBRO	8	8
OUTUBRO	9	3
NOVEMBRO	5	3
DEZEMBRO	3	4

APRESENTAÇÃO DAS PROPOSTAS PARA O NOVO PLANO DIRETOR E LEIS COMPLEMENTARES – 08/11/2022

APROVADO NA CÂMARA DE VEREADORES EM 11/11/2022



NOVAS INFRAESTRUTURAS URBANAS

PAVIMENTAÇÃO ASFÁLTICA E SINALIZAÇÃO VIARIA RUA JOÃO ERNESTO RAMOS TRECHO2 / 6.594,88 m²

RECURSO CONVÊNIO: R\$ 1.000.000,00

CONTRAPARTIDA MUNICÍPIO : R\$142.165,61



PAVIMENTAÇÃO DE LAJOTA

RUA: RODNEI LIBERATO CORREA, EMILIO HONORATO DA SILVA,
TRAVESSAS 1,2 ,3, TRAVESSA RAFAEL LUCIANO E MANOEL VIEIRA

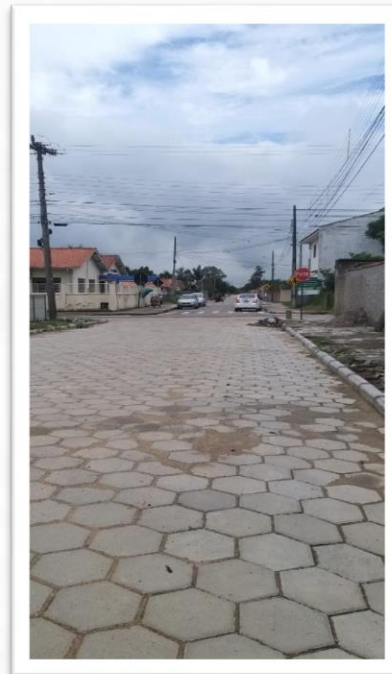
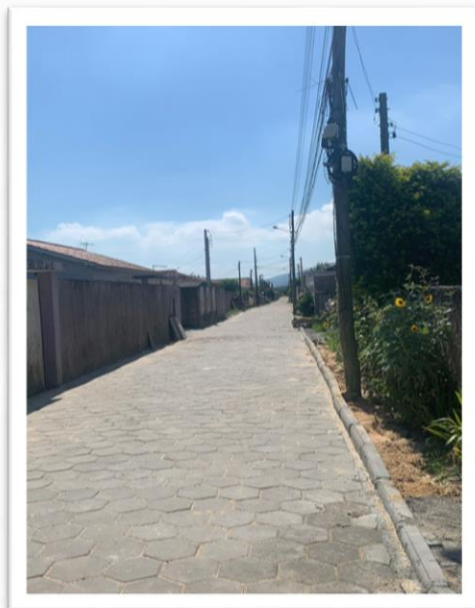

R\$ 200.000,00 RECURSOS CONVÊNIOS
R\$ 396.882,78 CONTRAPARTIDA MUNICÍPIO

PAVIMENTAÇÃO ASFÁLTICA/ SINALIZAÇÃO VIÁRIA E ACESSIBILIDADE AV.GAL. OSVALDO PINTO DA VEIGA E RUA DA LIBERDADE / 4.053,12 m²

R\$: 500.000,00 RECURSO CONVÊNIO

R\$: 125.608,25 RECURSO PRÓPRIO

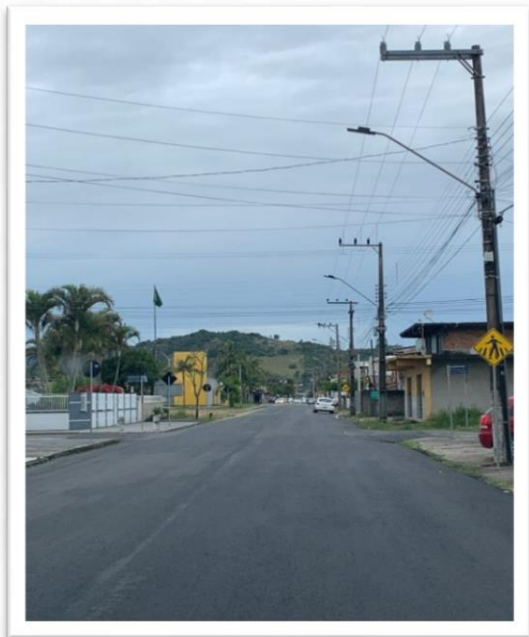

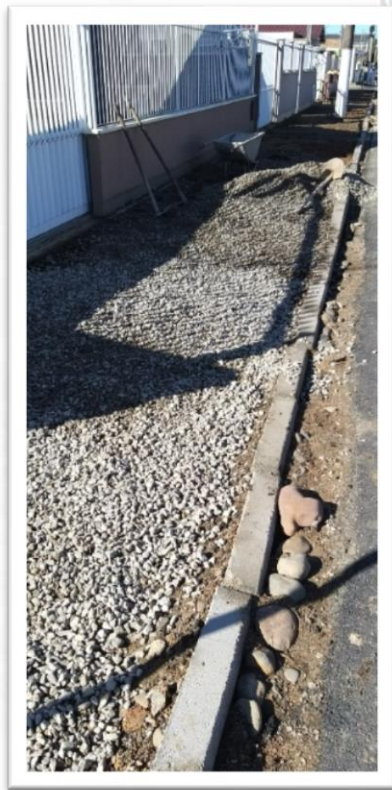
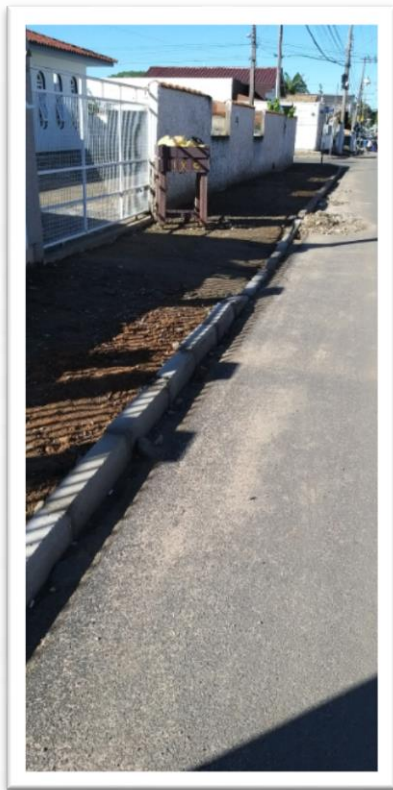

PAVIMENTAÇÃO ASFÁLTICA

RUA: MARIA DA SILVA ALVES

R\$: 144.25562,00 RECURSO PRÓPRIO



ARQUEÓLOGO



PAVIMENTAÇÃO ASFÁLTICA

RUA: MARIA FRONTINA DA SILVA

R\$: 150.000,00 RECURSO CONVÊNIO

R\$: 37.682,63 CONTRAPARTIDA MUNICÍPIO



PAVIMENTAÇÃO ASFÁLTICA

RUA: JOÃO HONORATO DA ROSA

R\$: 200.000,00 RECURSO CONVÊNIO

R\$: 39.153,70 CONTRAPARTIDA MUNICÍPIO

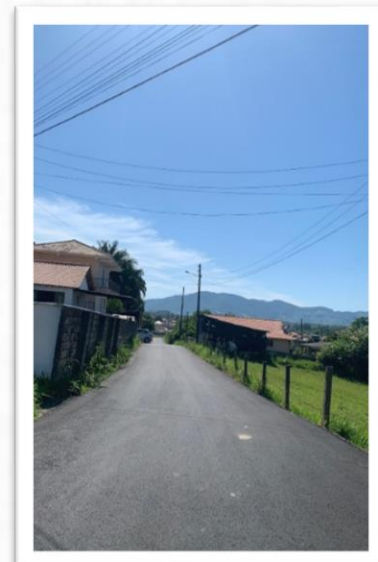

PAVIMENTAÇÃO ASFÁLTICA

RUA: HORÁCIO INOCÊNCIO DE AGUIAR

R\$: 150.000,00 RECURSO CONVÊNIO

R\$: 15.128,10 CONTRAPARTIDA MUNICÍPIO

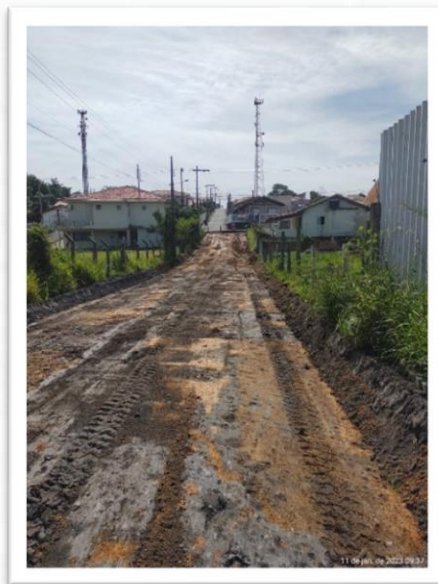
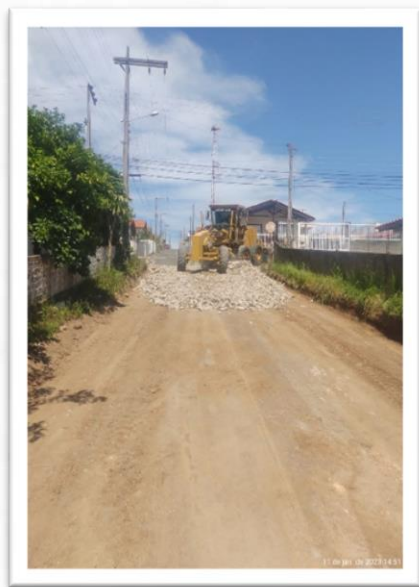

PAVIMENTAÇÃO ASFÁLTICA

RUA: JOSÉ JOÃO FERNANDES

R\$: 227.660,25 RECURSO CONVÊNIO

R\$: 27.660,25 CONTRAPARTIDA MUNICÍPIO



AMPLIAÇÕES E REFORMAS CEI ANITA BRUNEL ALVES

R\$: 425.000,00 RECURSO CONVÊNIO ESTADO

R\$: 137.203,27 SALARIO EDUCAÇÃO

- Ampliação 79,22m²
- 2 salas de aula com BWC;
- Reforma geral do Centro de Educação Infantil
- 1.118,48m²

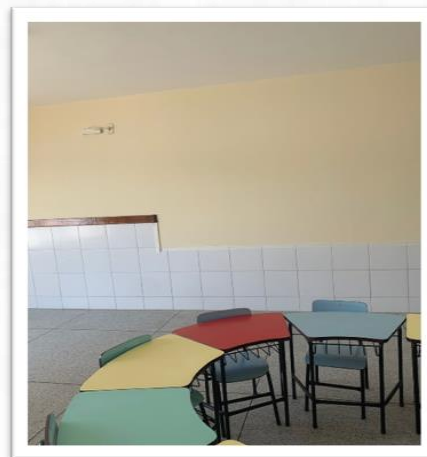

AMPLIAÇÕES E REFORMAS EEB PEQUENO POLEGAR

R\$: 250.000,00 ESTADO

R\$: 416.868,50 SALÁRIO ED

- Ampliação de Biblioteca;
- 2 salas de aula;
- Sala de jogos.

Totalizando 182,89m²

- Adequação sala de professores com BWC;
- Direção e secretaria, DML/Serviços;
- Cozinha e Depósito de Alimentos

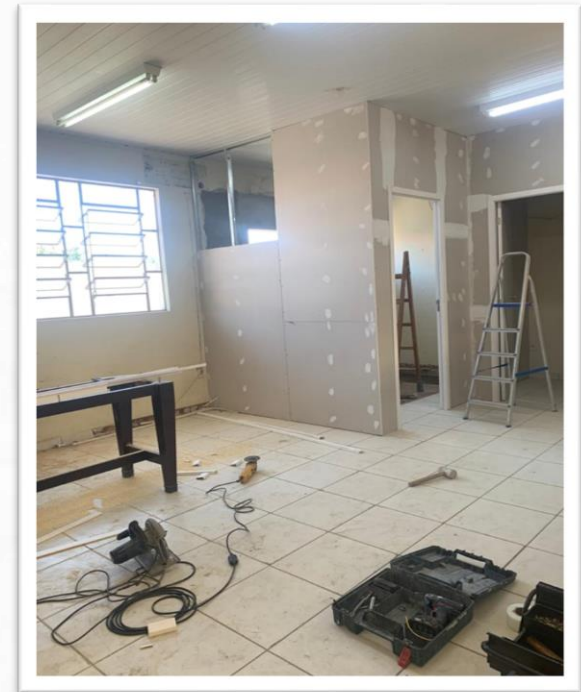
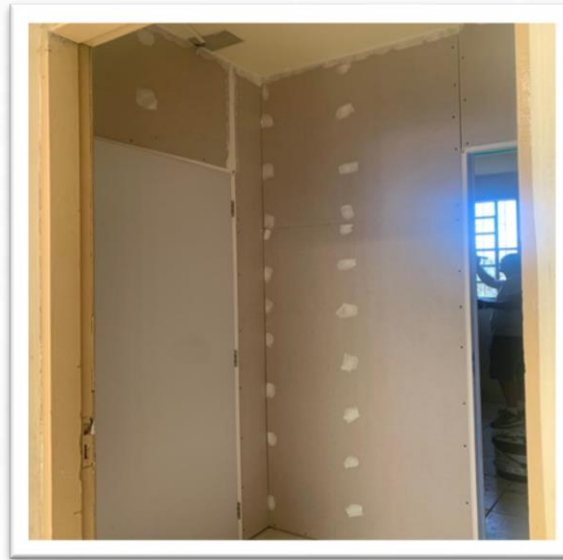

ESF CAÇADOR

PROJETO



3º Quadrimestre 2022

CAMPO SOCIETY GILSON CRUZ

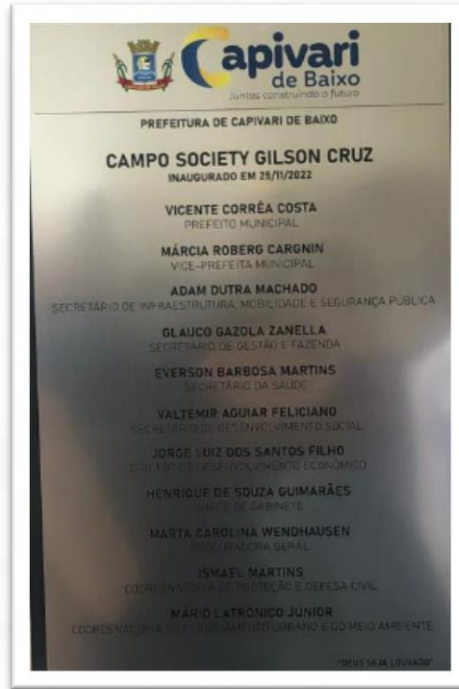

3º Quadrimestre 2022

SANEAMENTO BÁSICO



2 ÁREA ADMINISTRATIVA

GRUPO I - OPERAÇÃO E MANUTENÇÃO DO SISTEMA DE ABASTECIMENTO DE ÁGUA – 4 meses – 3º quadrimestre	R\$ 895.217,45
GRUPO II - SERVIÇOS ESPECIAIS NO SISTEMA DE ABASTECIMENTO DE ÁGUA E CRESCIMENTO VEGETATIVO - 3º quadrimestre	R\$ 66.725,92

Gráfico 1 – Faturamento e Arrecadação terceiro quadrimestre 2022



TOTAL FATURAMENTO = R\$2.661.929,56
TOTAL ARRECADADAÇÃO = R\$2.431.156,70

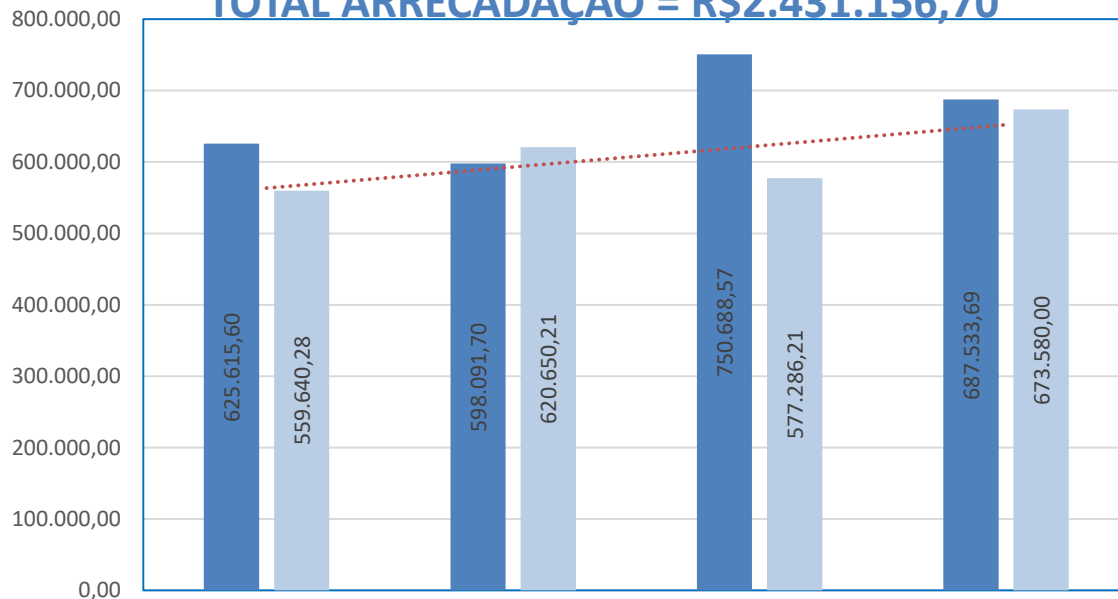

	set/22	out/22	nov/22	dez/22
Faturado	625.615,60	598.091,70	750.688,57	687.533,69
Arrecadado	559.640,28	620.650,21	577.286,21	673.580,00

■ Faturado ■ Arrecadado

Novembro de 2022 ocorreu o aumento de tarifa

3º Quadrimestre 2022

Gráfico 2 – Perdas em relação ao faturamento, terceiro quadrimestre.



Gráfico 3 – Perdas em relação ao volume micromedido e estimado, terceiro quadrimestre.



Obs.: Aumento da perda devido eventos climáticos, inundações, drenagens rompendo redes, queda rede nas margens do Rio Capivari, obras de terceiros rompendo redes.

Gráfico 4 - Ordens de serviços executadas – 2022 - 3º Quadrimestre.

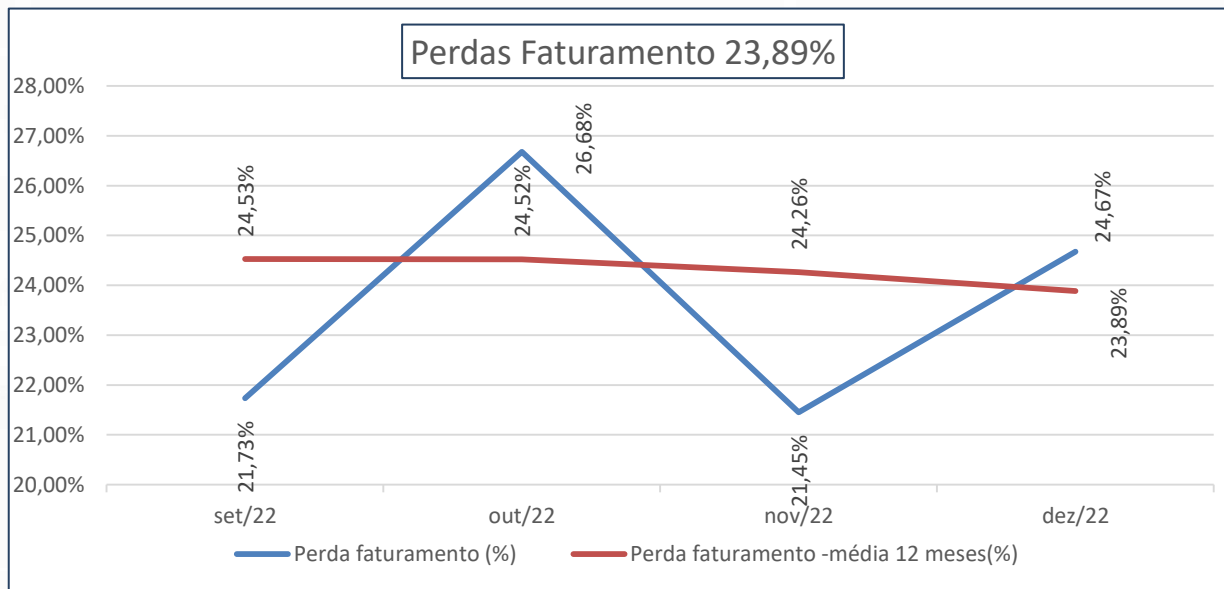
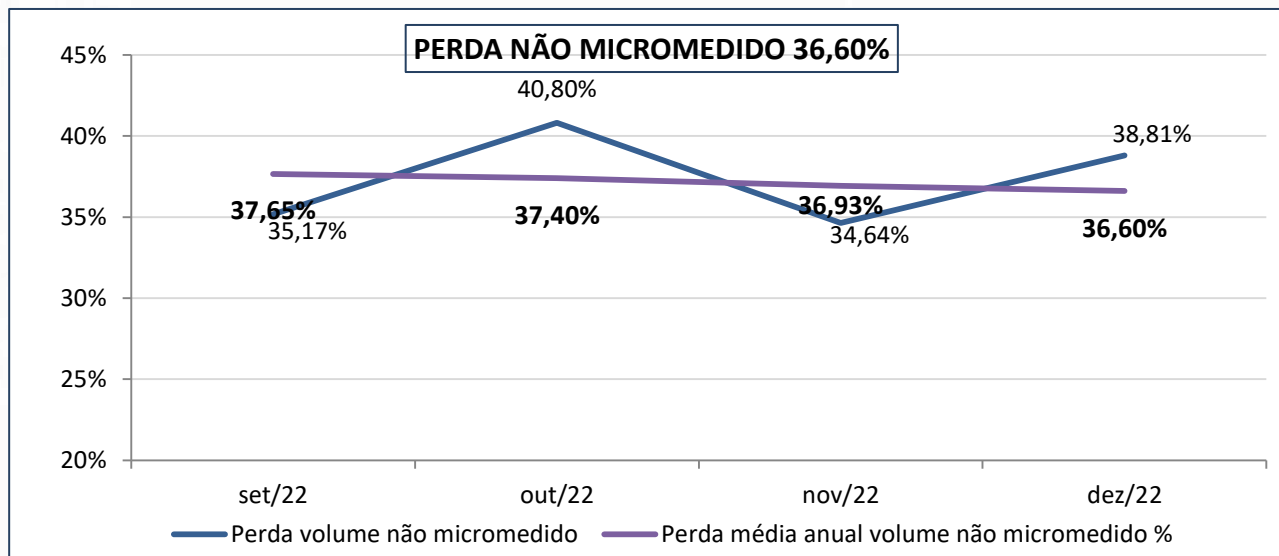
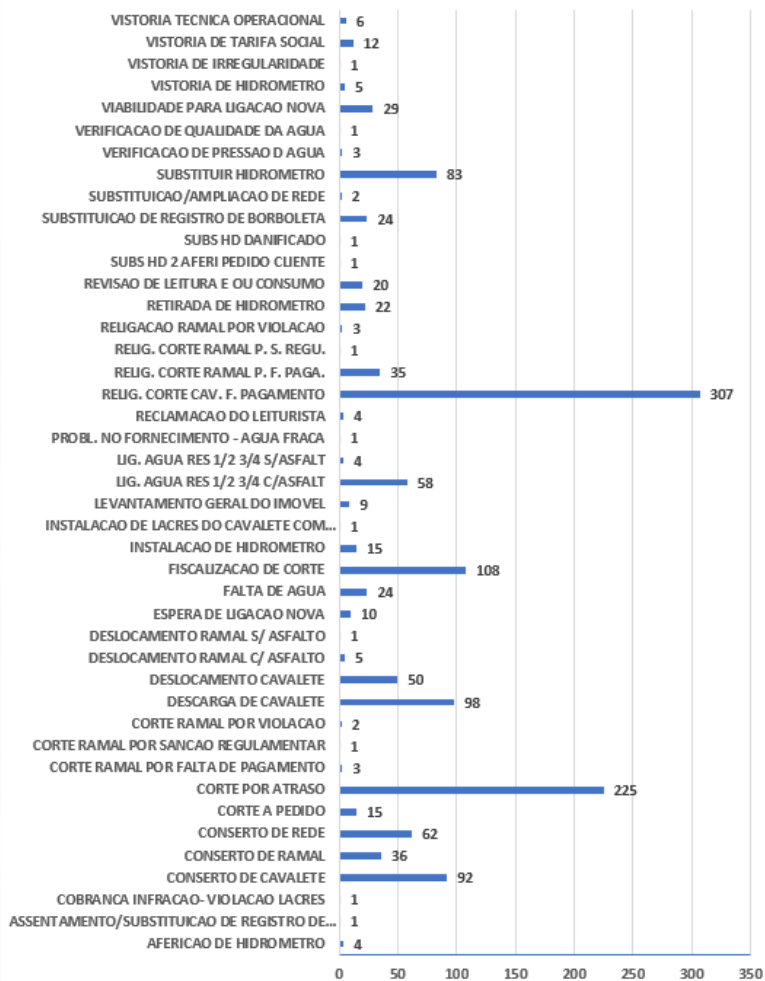

Serviços Encerrados - SET a DEZ/2022 - Total = 1.386

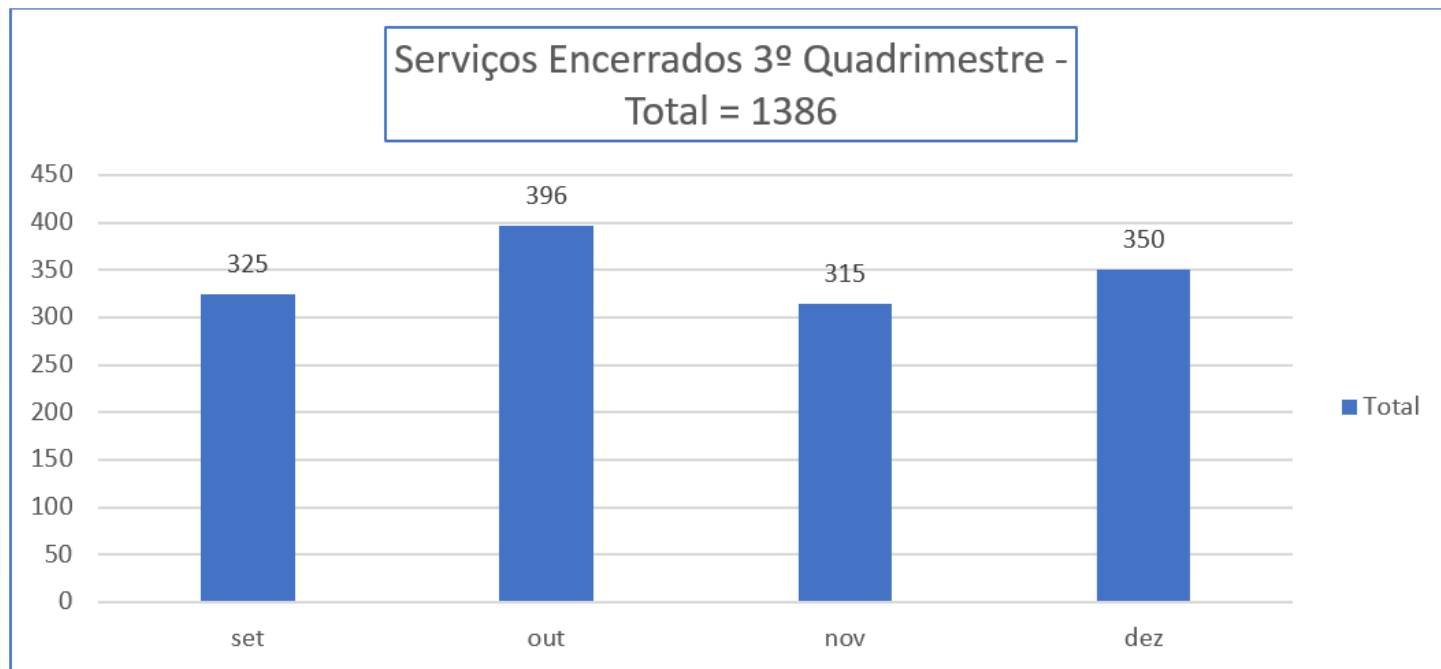

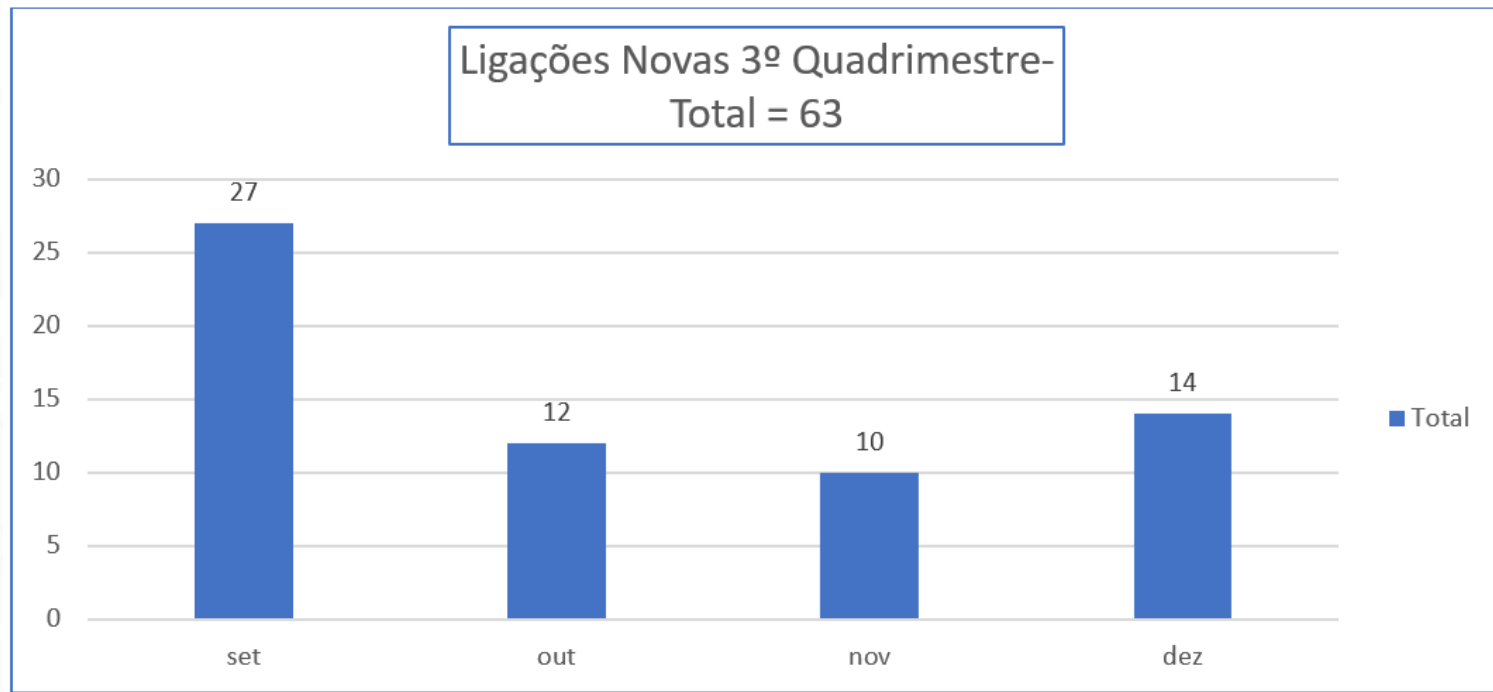

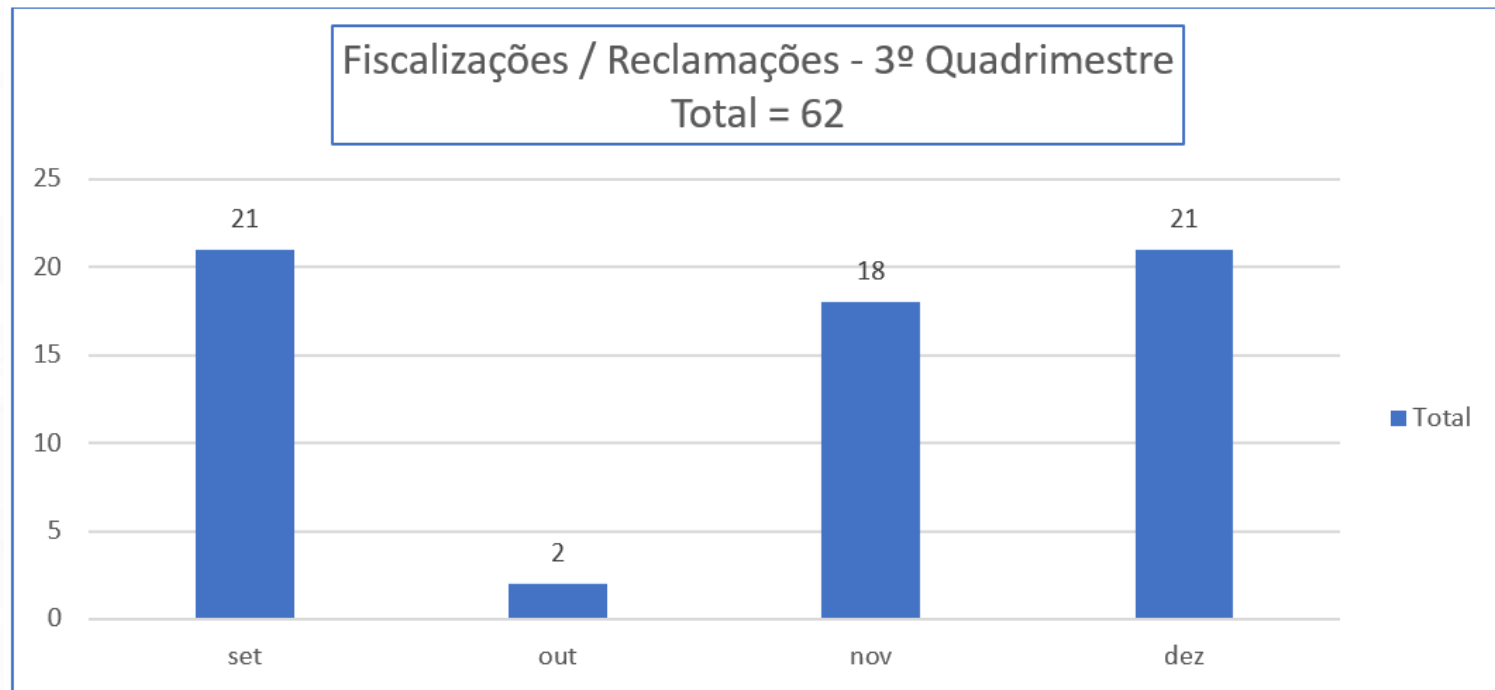

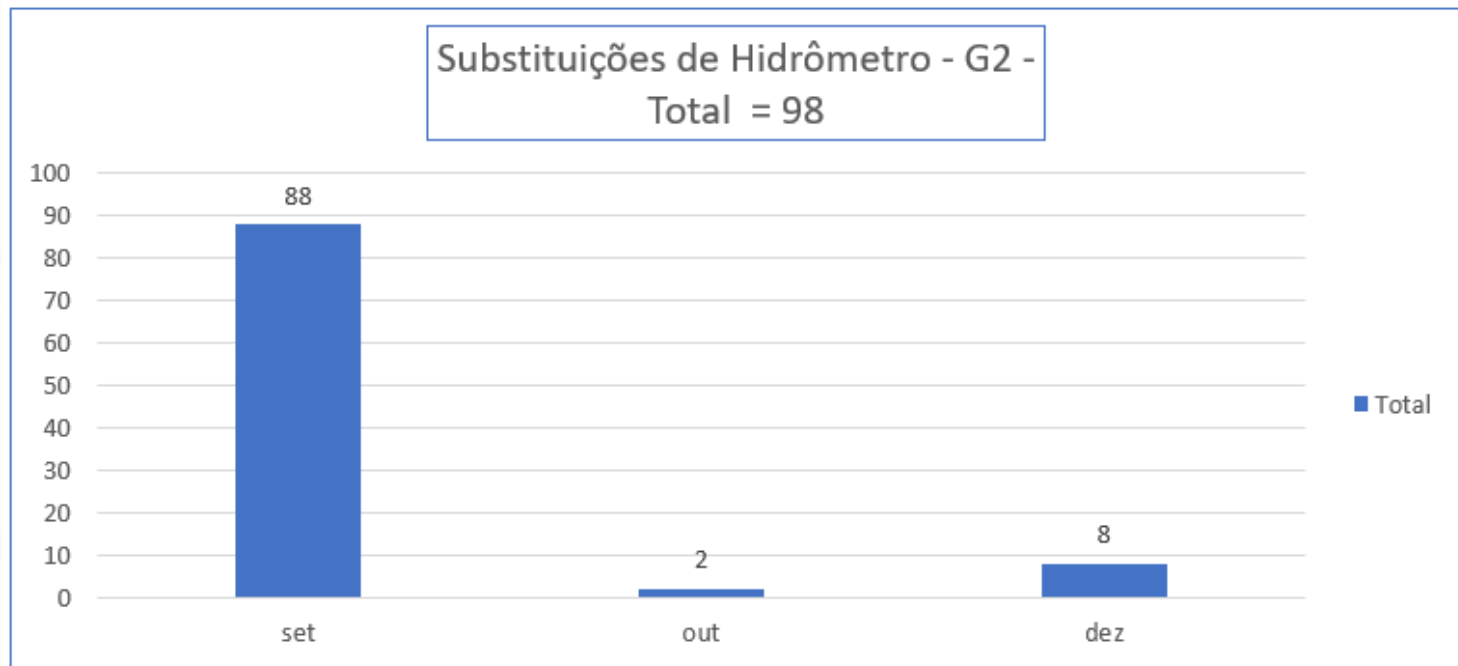

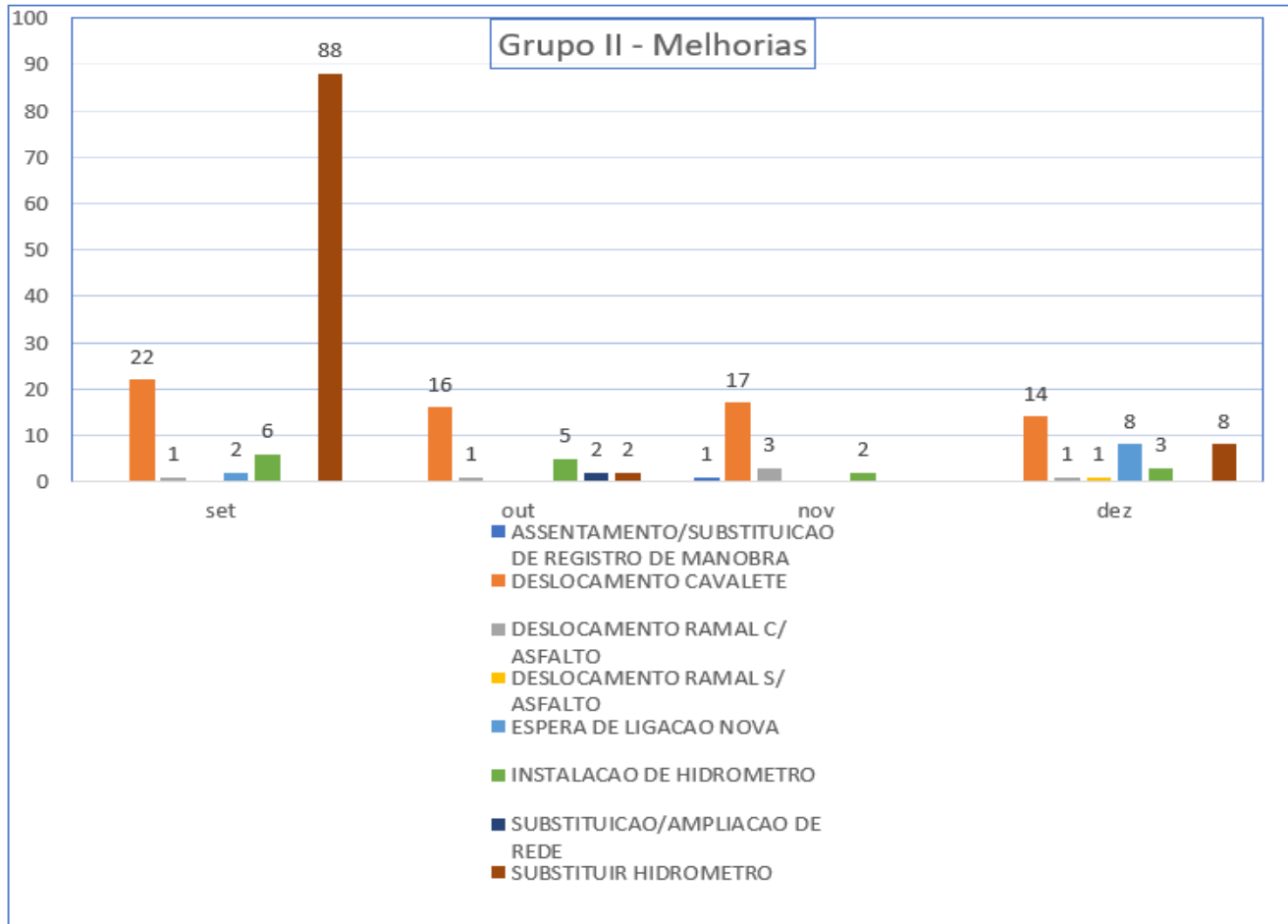

Serviços referentes ao 3º QUADRIMESTRE 2022

Figura 2 – Capeamento de Rede Rua Vândio Mário da Silva – Devido Problemas no Bairro Santo André após Chuvas + Ramal Provisório



Figura 3 – Conserto de Ramal Rua Teófilo de Souza Amaral



Figura 4 – Conserto de Rede Rua Raimundo Correa



Figura 5 – Conserto de Ramal Avenida Paulo Santos Melo



Figura 6 – Conserto de Cavalete Rua Maria Tereza da Silva



Figura 7 – Descarga de Cavalete Avenida Nações Unidas



Figura 8 – Religação de Cavalete Rua Maria Frontina Alves



Figura 9 – Conserto de Ramal Rua Manoel João Rodrigues



Figura 10 – Ligação Nova Rua Antônio Inácio Felix



Figura 12 – Registro DN50 instalado na Rua Doraci Rosa Osorio



Fonte: Hydrobrasil Saneamento Ltda



Figura 13 – Registro DN100 instalado na Rua da Liberdade como descarga de rede.



Fonte: Hydrobrasil Saneamento Ltda

Ampliação de Rede de água DN75 - Rua Manoel Joaquim da Rosa

Figura 14 – Ampliação de rede Rua Manoel Vieira Esquina com Manoel Joaquim



Fonte: Hydrobrasil Saneamento Ltda

Figura 15 – Exemplo de Substituição de Hidrômetro



Fonte: Hydrobrasil Saneamento Ltda

Figura 16 – Remanejamento de Ligação na Rua Maria da Silva Alves devido pavimentação



Fonte: Hydrobrasil Saneamento Ltda

Figura 17 – Pintura interna Recalque 02 Paraiso – Antes e Depois



Figura 18 – Pintura externa Recalque 02 Paraiso – Antes e Depois



Fonte: Hydrobrasil Saneamento Ltda

MONITORAMENTO DA QUALIDADE DA ÁGUA NA REDE DE ABASTECIMENTO



Quadro 1 – Dados quantitativos do SAA de Capivari de Baixo/SC – dezembro 2022

DESCRIÇÃO	UN	Quantidade
Ligações	un	8.197
Economias	un	9.065
Volume micromedido	m ³	99.042
Volume faturado	m ³	121.921
Volume Importado	m ³	161.854
Volume Perdido (não micromedido)	m ³	62.812
Perda - volume não micromedido	%	38,81%
Perda média últimos 12 meses – volume não micromedido 2022	%	36,60%
Perda - volume não faturado	%	24,67%
Perda média últimos 12 meses – volume não faturado	%	23,89%

A qualidade da água foi monitorada em 26 pontos da rede de distribuição, distribuídos nos bairros: Alvorada; Caçador; Centro; Estiva; Santa Lúcia; Santo André; Vila Flor; Três de Maio e Ilhotinha.

O monitoramento da qualidade da água segue o disposto pela Portaria de Consolidação do Ministério da Saúde nº 05/2017.

Os parâmetros do padrão organoléptico de potabilidade de água para consumo humano analisados foram: turbidez, cloro residual livre, coliformes totais e escherichia coli, para todos os 26 pontos; 16 pontos para cor aparente e pH e fluoreto para 10 pontos.

DEPARTAMENTO DE MEIO AMBIENTE – DEMA

LEI COMPLEMENTAR Nº 2.130/2022, DE 18 DE FEVEREIRO DE 2022. Art. 60. § 10



<https://amurel.org.br/noticia-751775/>

Reuniões, encontros e troca de informações referentes as demandas do ZEE

- 1. Zoneamento Ecológico-Econômico (ZEE) é um instrumento da Política Nacional do Meio Ambiente, regulamentado pelo decreto nº 4.297/2002, e tem como objetivo viabilizar o desenvolvimento sustentável a partir da compatibilização do desenvolvimento socioeconômico com a proteção ambiental**

Secretaria Executiva do Meio Ambiente (SEMA) e da Secretaria de Desenvolvimento Econômico Sustentável (SDE).

DEPARTAMENTO DE MEIO AMBIENTE – DEMA

LEI COMPLEMENTAR Nº 2.130/2022, DE 18 DE FEVEREIRO DE 2022. Art. 60. § 10



2. Declarações de Movimentação de Resíduos Sólidos Urbanos – DMRSU – janeiro a dezembro de 2022



IMA - Instituto de Meio Ambiente do Estado de Santa Catarina

Declaração de Movimentação de Resíduos Sólidos Urbanos (Inventário)		DMRSU nº 177750
Período: 01/12/2022 até 31/12/2022	DMR Mensal RSU	
Identificação do Declarante		
Razão Social: Prefeitura Municipal de Capivari de Baixo	CPF/CNPJ: 95.780.441/0001-60	
Licença Ambiental de Operação		

3. Atendimento as demandas oriundas do MP

4. Capacitações

- SEMINÁRIO DE EMERGÊNCIAS AMBIENTAIS – Joinville/SC - 06/10/2022;
- CURSO DE DIREITO AMBIENTAL PARA ENGENHEIROS – Criciúma/SC – 13 e 14/10/2022;
- PROGRAMA DE CAPACITAÇÃO EM MEIO AMBIENTE – Criciúma/SC - 14/10/2022;

5. Denúncias/Manifestações

- Poluição atmosférica
- Descarte inadequado de resíduos
- Utilização de APP
- Supressão de vegetação

DEPARTAMENTO DE MEIO AMBIENTE – DEMA

LEI COMPLEMENTAR Nº 2.130/2022, DE 18 DE FEVEREIRO DE 2022. Art. 60. § 10



Capacitações/ treinamentos promovidos

Na Secretaria Municipal de e Educação, 13/09/2022, com vistas a dirimir possíveis dúvidas acerca do Programa Penso Logo

**Diretoras, Secretaria de
Educação e
Coordenação Municipal
do PLD, Sra. Renata
Porto – Analista
Ambiental**



DEPARTAMENTO DE MEIO AMBIENTE – DEMA

LEI COMPLEMENTAR Nº 2.130/2022, DE 18 DE FEVEREIRO DE 2022. Art. 60. § 10



6. Programa Penso, Logo, Destino Termo de Cooperação nº 084/2022, 07/2022

O “Penso, Logo Destino” é um programa do IMA/SC com o intuito de definir as ações voltadas ao gerenciamento ambientalmente adequado dos resíduos sólidos, no caso em questão, os produtos que compõem o sistema de logística reversa.

De 08/09 a 21/09/2022, recolhimento de pilhas e baterias, eletroeletrônicos e lâmpadas.

Mais de 20 pontos de coleta estavam a disposição da população.

**PENSO,
LOGO
DESTINO**

"PENSO, LOGO DESTINO"

**ATÉ QUARTA (21),
PREFEITURA DISPÕE
21 PONTOS DE COLETAS
DE RECICLÁVEIS**

DEPARTAMENTO DE MEIO AMBIENTE – DEMA

LEI COMPLEMENTAR Nº 2.130/2022, DE 18 DE FEVEREIRO DE 2022. Art. 60. § 10



Dia D – Capivari de Baixo - SC No dia 10/09/2022

O Ponto de Entrega Voluntária – PEV Ginásio Municipal funcionou entre as 9h e 13h, recebendo: eletroeletrônicos, pilhas e baterias e lâmpadas.

Sensibilizando os munícipes acerca do descarte adequado dos resíduos, bem como a maneira correta de descarte e destinação. E doando de mudas de árvores.

Parceiros: Plano de Assistência Familiar Capivari – Grupo são Mateus e os acadêmicos do Curso de Engenharia Ambiental da Univinte Fucap.



DEPARTAMENTO DE MEIO AMBIENTE – DEMA

LEI COMPLEMENTAR Nº 2.130/2022, DE 18 DE FEVEREIRO DE 2022. Art. 60. § 10



23/09/2022 – Recolhimento dos resíduos no Ponto de Consolidação pelas entidades parceira e IMA/SC.

#"Penso, Logo Destino"

Prefeitura recolhe 3 mil lâmpadas, 80 kg de eletroeletrônicos e 32 kg de pilhas e baterias

Publicado em 23/09/2022 às 14:12 - Atualizado em 23/09/2022 às 14:13



Raizar Imagem

Cerca três mil lâmpadas, 80 kg de eletroeletrônicos e 32 kg de pilhas e baterias foram recolhidos, nesta sexta-feira (23), por duas empresas parceiras do Programa "Penso, Logo Destino", do Instituto do Meio Ambiente de Santa Catarina (IMA) e implantado em Capivari de Baixo neste ano pela atual Gestão.

Os resíduos foram divididos em grupos de classificação e coletados durante 20 dias em 21 Pontos de Entrega Voluntária (PEVs) espalhados pelo município. Todo o montante foi armazenado em um só local, chamado de ponto de consolidação.

O "Penso, Logo Destino" tem o intuito de definir as ações voltadas ao gerenciamento ambientalmente adequado dos resíduos sólidos, no caso em questão, os produtos que compõem o sistema de logística reversa.

O Programa busca recolher os resíduos domiciliares, já que os gerados pelas empresas, por lei, elas próprias têm a obrigação de gerenciá-los e dar o destino correto.

3º Quadrimestre 2022

DEPARTAMENTO DE MEIO AMBIENTE – DEMA

LEI COMPLEMENTAR Nº 2.130/2022, DE 18 DE FEVEREIRO DE 2022. Art. 60. § 10

23/09/2022 – Recolhimento dos resíduos no Ponto de Consolidação pelas entidades parceira e IMA/SC.

Prefeitura recolhe 3 mil lâmpadas, 80 kg de eletroeletrônicos e 32 kg de pilhas e baterias

Publicado em 23/09/2022 às 14:12 - Atualizado em 23/09/2022 às 14:13



DEPARTAMENTO DE MEIO AMBIENTE – DEMA

LEI COMPLEMENTAR Nº 2.130/2022, DE 18 DE FEVEREIRO DE 2022. Art. 60. § 10



23/09/2022 – Recolhimento dos resíduos no Ponto de Consolidação pelas entidades parceira e IMA/SC.

Agradecemos a todos que colaboraram durante toda campanha, em especial ao pessoal que segregou e organizou os resíduos!!



DEPARTAMENTO DE MEIO AMBIENTE – DEMA

LEI COMPLEMENTAR Nº 2.130/2022, DE 18 DE FEVEREIRO DE 2022. Art. 60. § 10



Encontro a Logística Reversa - 27/10/2022 - Antônio Carlos - SC

O Instituto do Meio Ambiente de Santa Catarina (IMA/SC), juntamente com a prefeitura de Antônio Carlos e a Associação dos Municípios da Grande Florianópolis (Granfpolis), promoveram o encontro, onde estiveram presentes diversos municípios que compõe o PLD..

Durante o evento: várias apresentações culturais e resultados sobre os projetos em prol do meio ambiente, principalmente sobre Educação Ambiental e o Programa Penso, Logo Destino.



DEPARTAMENTO DE MEIO AMBIENTE – DEMA

LEI COMPLEMENTAR Nº 2.130/2022, DE 18 DE FEVEREIRO DE 2022. Art. 60. § 10



Encontro a Logística Reversa - 27/10/2022 - Antônio Carlos - SC

Prêmio Formiguinha

O IMA reconheceu agentes multiplicadores da Logística Reversa que apoiaram e foram destaque em 2022.
Prêmio entregue a Analista Ambiental Renata Porto.



Ao todo, 18 parceiros, entidades, autoridades, empresas e profissionais da área receberam o Troféu Formiguinha, idealizado e entregue pelo IMA/SC em parceria com a Entidade Gestora Reciclus.



DEPARTAMENTO DE MEIO AMBIENTE – DEMA
LEI COMPLEMENTAR Nº 2.130/2022, DE 18 DE FEVEREIRO DE 2022. Art. 60. § 10

SEI/MMA - 1012513 - Convênio



MINISTÉRIO DO MEIO AMBIENTE
ESPLANADA DOS MINISTÉRIOS, BLOCO B, Brasília/DF, CEP 70068-901
<http://www.mma.gov.br/>

CONVÊNIO Nº 000077/2022-MMA

Processo nº 02000.006967/2022-44

Unidade Gestora: 440001

CONVÊNIO REGISTRADO NA PLATAFORMA +BRASIL SOB O Nº 937862/2022 QUE ENTRE SI CELEBRAM A UNIÃO, POR INTERMÉDIO DO MINISTÉRIO DO MEIO AMBIENTE, E O CONSÓRCIO INTERMUNICIPAL MULTIFINALITÁRIO DOS MUNICÍPIOS DA AMUREL-CIM-AMUREL/SC, VISANDO A IMPLANTAÇÃO DE BIODIGESTORES EM ESCOLAS PÚBLICAS DE MUNICÍPIOS DA REGIÃO DA AMUREL SC.

DEPARTAMENTO DE MEIO AMBIENTE – DEMA

LEI COMPLEMENTAR Nº 2.130/2022, DE 18 DE FEVEREIRO DE 2022. Art. 60. § 10



PROJETO EXECUTIVO IMPLANTAÇÃO DE BIODIGESTORES EM ESCOLAS PÚBLICAS DE MUNICÍPIOS NA REGIÃO DA AMUREL SC

2. MUNICÍPIO DE CAPIVARI DE BAIXO

2.1 Nome da Escola: EMEB Vitorio Marcon: localizada em área rural

Quantidade de alunos: 225 Alunos

Endereço: Rua Antônio Luiz Bittencourt, 3196- Ilhotinha, CEP-88745-000 Capivari De Baixo - SC

Coordenadas geográficas (SIRGAS 2000) 22S 700728,98; 6855938,58.

Escola está localizada em área rural

A escola está localizada na comunidade da Ilhotinha. Conforme LEI COMPLEMENTAR Nº 2021 DE 21 DE FEVEREIRO DE 2020 do Município de Capivari de Baixo

2.2 Nome da Escola: EMEB Stanislau Gaidzinski Filho

Quantidade de alunos 632 Alunos

Endereço: Rua Coronel Arnaldo Santiago, 70- Centro, CEP-88745-000. Capivari De Baixo - SC

Coordenadas geográficas (SIRGAS 2000) 22S 700026,95; 6851749,55.

Localizada em área urbana

2.3 Nome da escola: EMEB Pequeno Polegar

Quantidade de alunos: 227 Alunos

Endereço: R. Antônio Inácio Félix, 243-255 - Vila Flor, Capivari de Baixo - SC, 88745-000

Coordenadas geográficas (SIRGAS 2000) 22S 701591,91 6854357,81

Localizada em área urbana



Fonte: <https://ciclovivo.com.br/inovacao/tecnologia/escola-ilhabela-instala-sistema-residuos-gas-cozinha/>

MUITO OBRIGADO



SECRETARIA MUNICIPAL DE DESENVOLVIMENTO SOCIAL

3º QUADRIMESTRE DE 2022



Secretaria Municipal de Desenvolvimento Social



Conselhos Municipais gerenciados na gestão com reuniões mensais (presencial/remota), trabalham na articulação de entidades e organizações de Assistência Social e na aprovação de planos, gastos com recursos públicos, na fiscalização e acompanhamento da Política Pública.

- Conselho Municipal de Assistência Social;
- Conselho Municipal da Pessoa Idosa;
- Conselho Municipal da Pessoa com Deficiência.

Cadastro Único para Programas Sociais Programa Auxílio Brasil

O Cadastro único é um instrumento que identifica e caracteriza as famílias de baixa renda, permitindo a inclusão dessas famílias em Programas Sociais tais como: Programa Auxílio Brasil, Tarifa Social de energia elétrica, Isenção em Concursos Públicos, Identidade Jovem, Tarifa Social de água, Carteira do Idoso Interestadual, Telefone Popular, Contribuição de 5% de INSS para donas de casa, BPC Idoso e BPC deficiente, Benefícios Eventuais, entre outros.

Cadastro Único para Programas Sociais

Descrição	Quantidade
Total de Famílias Cadastradas no Cadastro Único	1.593
Realização de Atualização Cadastral	213
Realização de Cadastros Novos	108
Famílias Beneficiárias do Programa Auxílio Brasil	221
Famílias Beneficiários do Programa Auxílio Gás	69
BPC – Benefício de Prestação Continuada	56 idosos 165 deficientes
Carteira do Idoso Intermunicipal (65 anos)	13
Carteira do Idoso Interestadual (60 anos)	8
Visitas domiciliares	26



Proteção Social Básica

Destinado à prevenção de riscos sociais e pessoais, por meio da oferta de programas, projetos, serviços e benefícios a indivíduos e famílias em situação de vulnerabilidade social.

CRAS

Centro de Referência de Assistência Social - CRAS



Secretaria Municipal de Desenvolvimento Social



Benefícios Eventuais

Benefício	Quantidade
Auxílio Natalidade	09
Auxílio Funeral	07
Auxílio alimentação	449 sendo 34 de doações de terceiros
Auxílio Vale Transporte	40



Proteção Social Básica

CRAS



Descrição	Quantidade
Atendimentos no CRAS	1089
Famílias/indivíduos em acompanhamento no PAIF	1469 (362)
Crianças e Adolescentes do SCFV	40 CRAS 198 CEACA
Idosos no SCFV	25 (mês)
Encaminhamento para CEACA	12
Oficinas do SCFV no CRAS para crianças, adolescentes e idosos	Yoga, dança e artesanato



Proteção Social Básica CRAS



Descrição	Quantidade
Reuniões de Equipe	06
Encaminhamento SINE / Mercado de Trabalho	21
Visitas domiciliares	180
Encaminhamento para 2ª via de documentos (identidade e certidão de nascimento)	16

Serviço de Convivência e Fortalecimento de Vínculos – Grupo crochê idosas



Oficina de Manicure



Oficinas de Artesanato e Dança para crianças e adolescentes



Oficinas de Dança e Yoga para pessoas idosas



Oficina de artesanato para mulheres





Proteção Especial de Média Complexidade CREAS



Oferta de trabalho social a famílias e indivíduos em situação de risco pessoal e social, por violação de direitos, que demandam intervenções especializadas no âmbito do SUAS.



Centro de Referência Especializado de Assistência Social - CREAMS

Famílias Acompanhadas

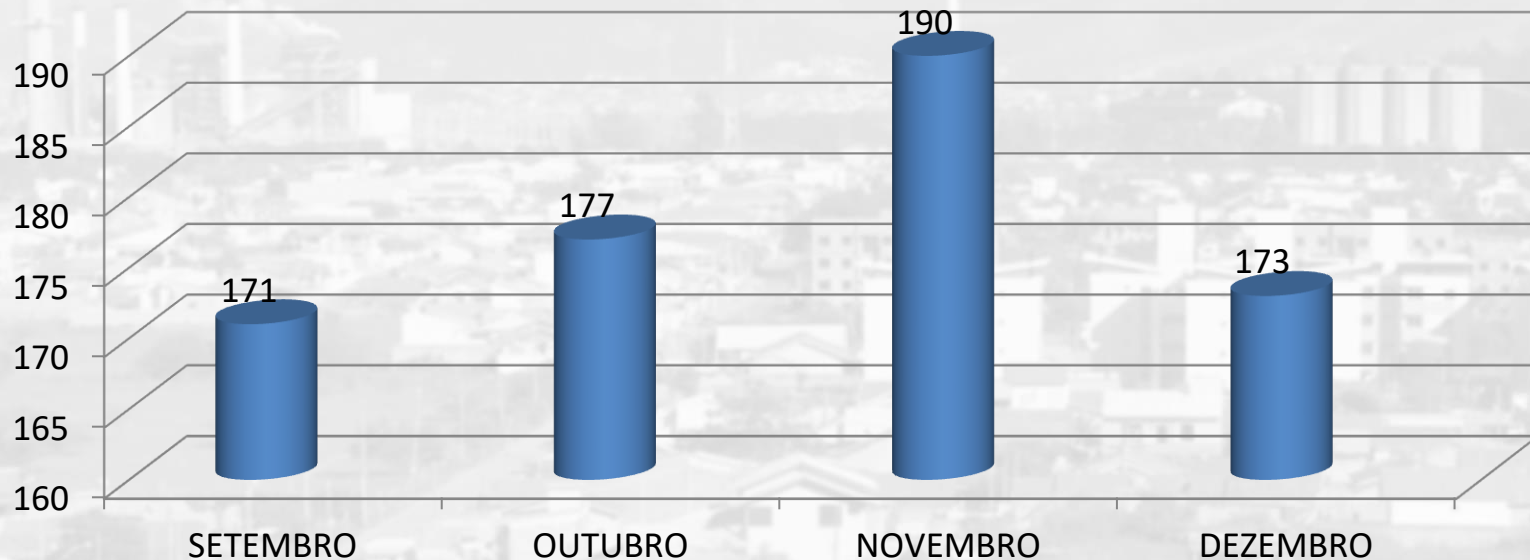

Obs.: Norma Operacional Básica de Recursos Humanos do SUAS os Municípios em Gestão Básica como Capivari de Baixo a capacidade de atendimento é de 50 pessoas/indivíduos.

Serviço de Proteção Social a Adolescentes em Cumprimento de Medida Socioeducativa- LA/PSC



LA/PSC

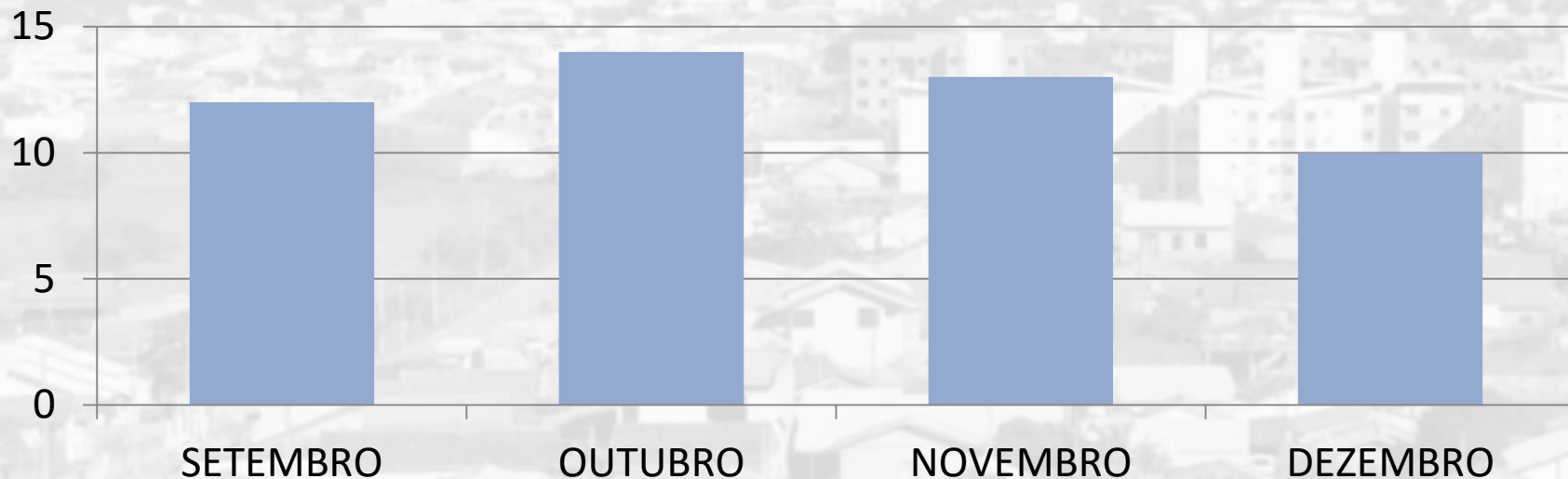

VISITAS DOMICILIARES REALIZADAS

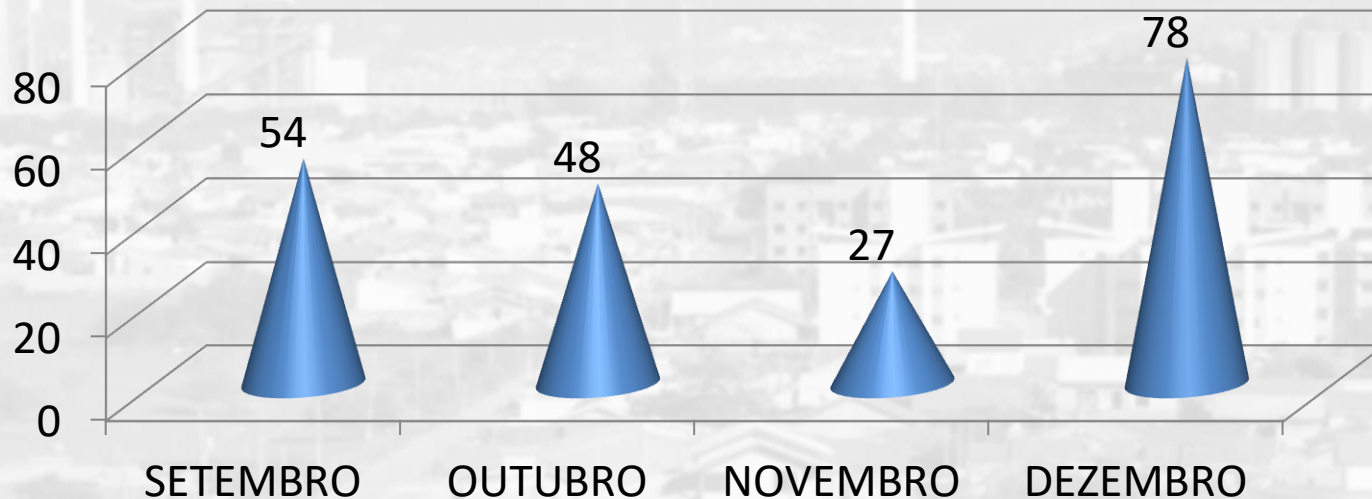

NÚMERO DE ATENDIMENTOS PSICOSSOCIAIS

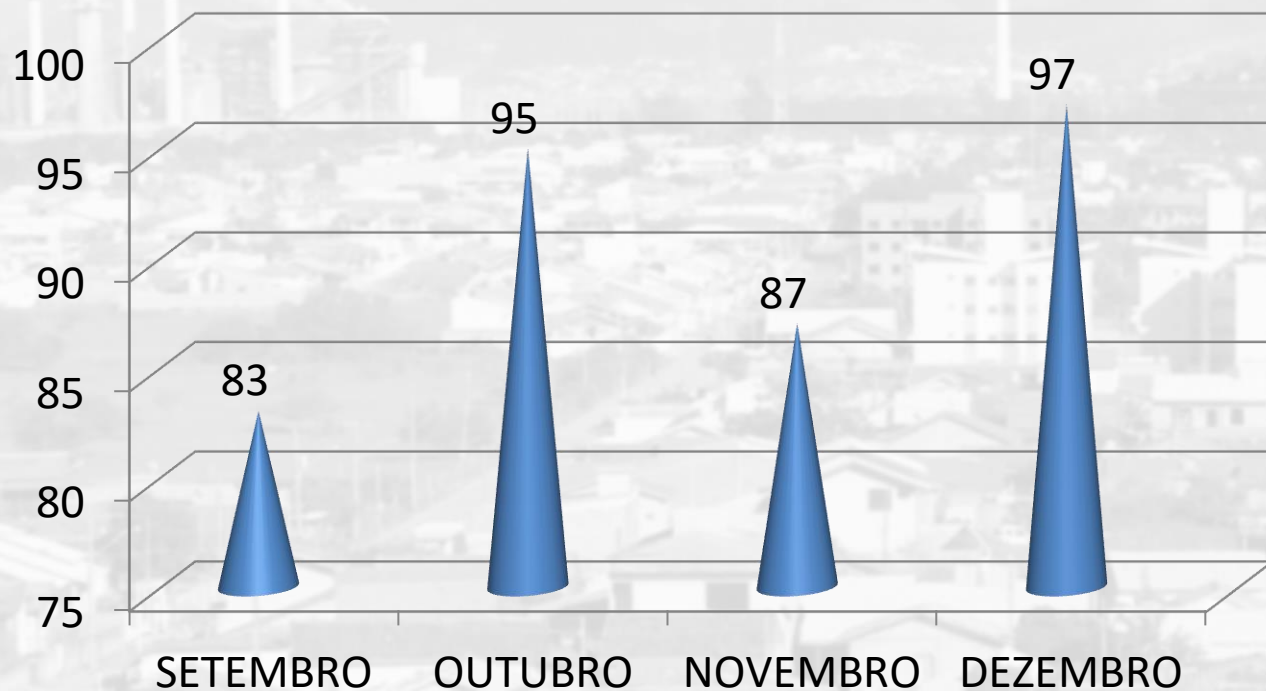

Perfil das vítimas de violência

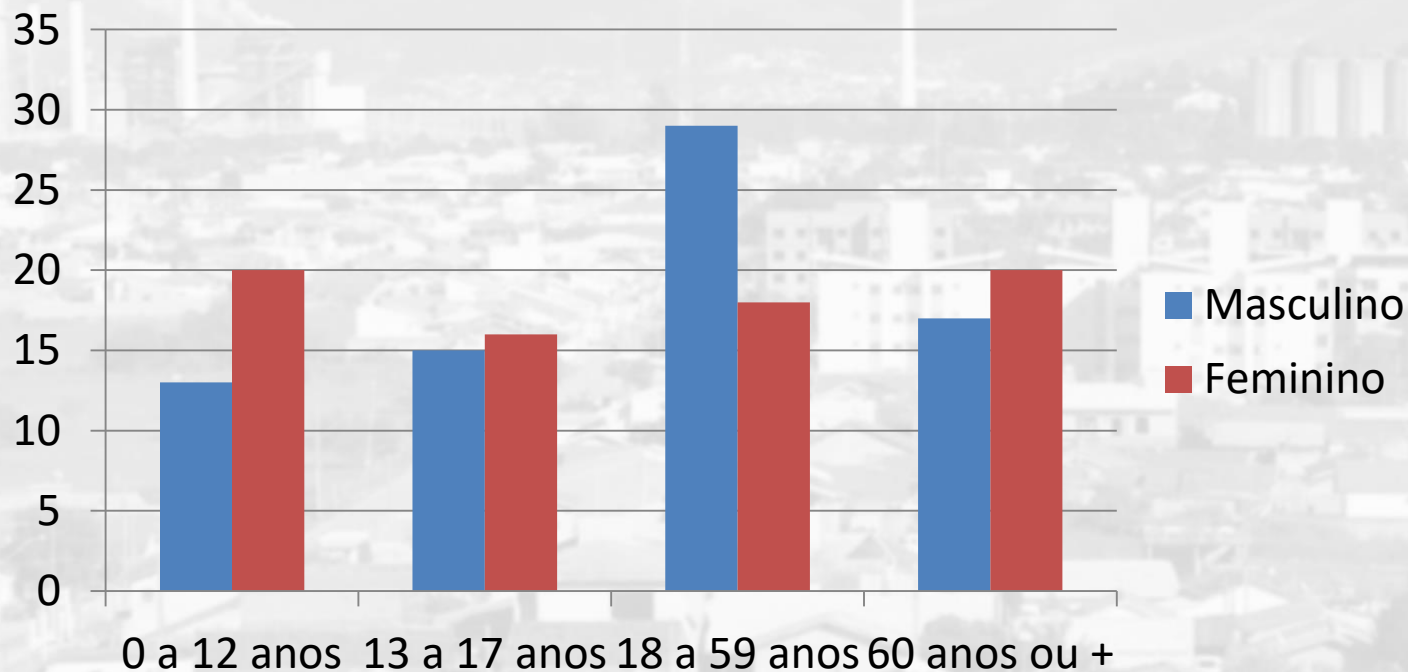

Crianças e Adolescentes Vítimas de Violência



Total 62

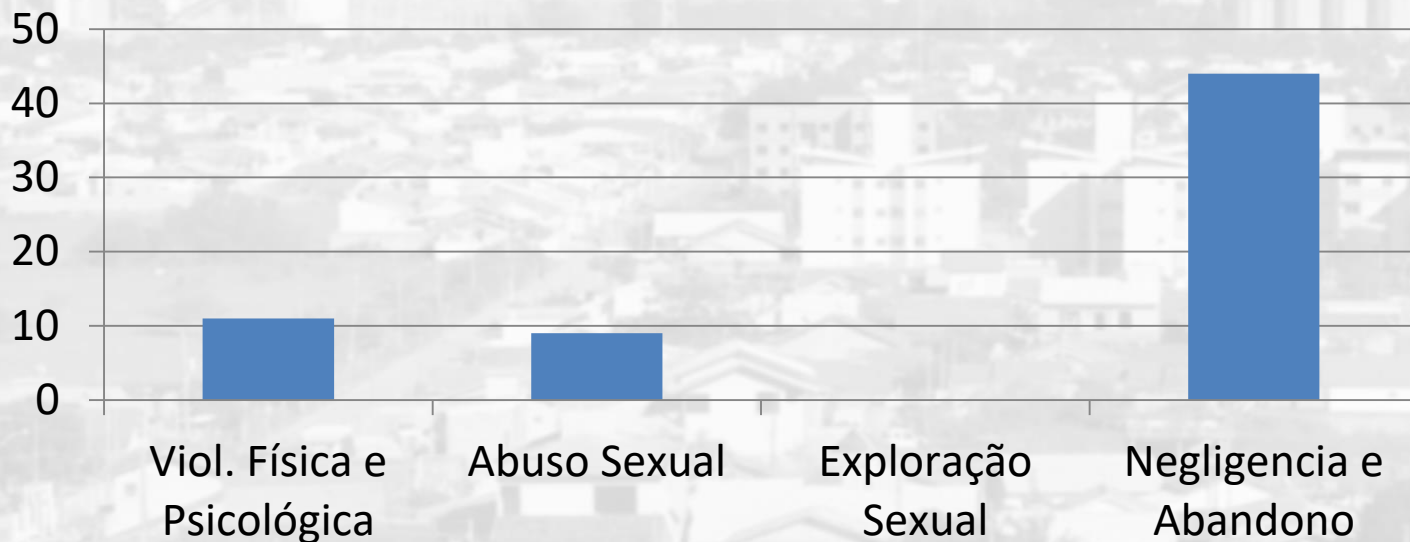

Perfil dos Idosos vítimas de violência

Total 17

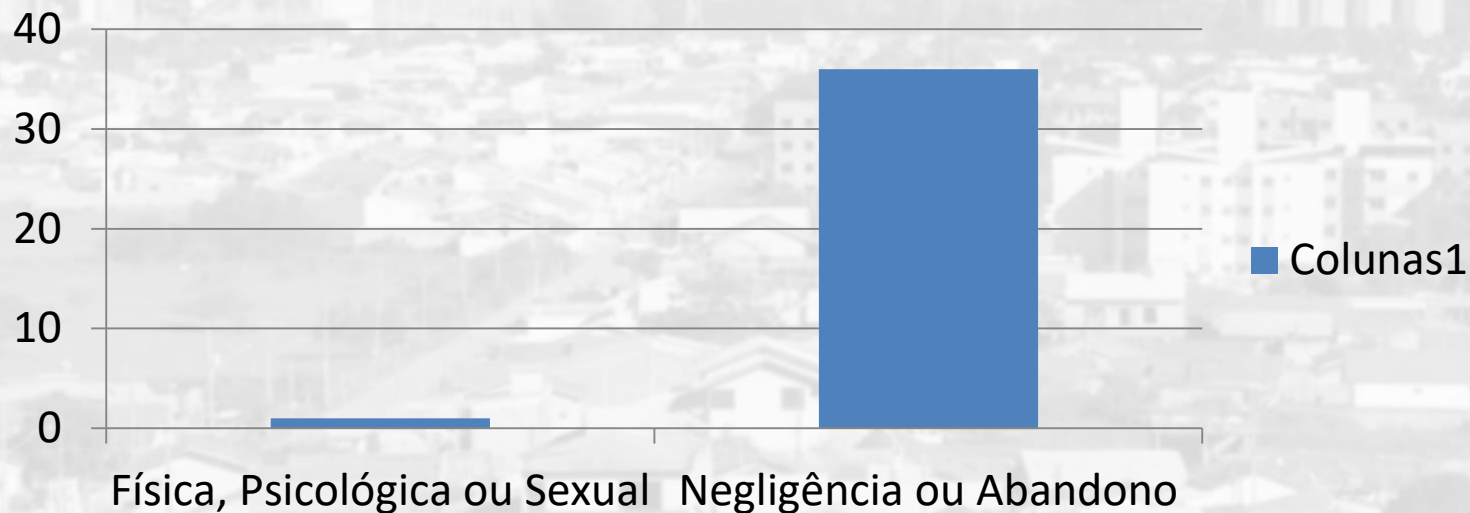

Mediações Familiares:



- **Intervenção realizada pelos técnicos – assistente social, psicólogo e advogado do CREAS as famílias que estão em situação de conflito. Objetivo é buscar uma solução e reorganização da vida pessoal ou familiar.**

Total: 09 mediações

VII Conferência Municipal dos Direitos da criança e adolescente - novembro

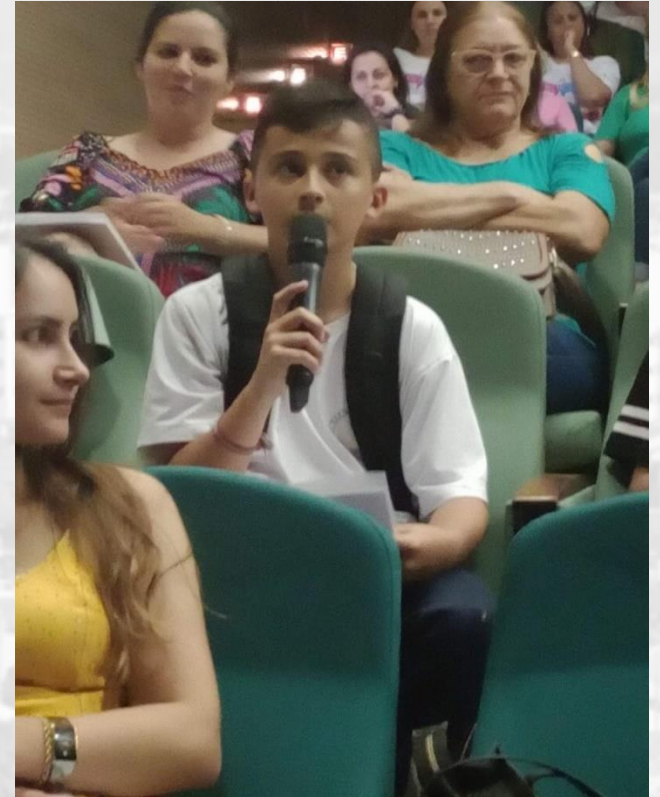

Novembro: INÍCIO DA Ampliação do CREAS



**MAIS UMA OBRA
EM BENEFÍCIO DA
POPULAÇÃO**

**AMPLIAÇÃO DO CENTRO DE
REFERÊNCIA ESPECIALIZADA
DE ASSISTÊNCIA SOCIAL
CREAS**



Capivari
de Baixo
Juntos construindo o futuro

Descrição da obra

- Início: 26/09/2022 Término: 23/02/2023
- Empresa: ESTRUTURAR CONSTRUÇÃO CIVIL LTDA
- Processo Administrativo N°:
- Processo de Compra N°: 87/2022/PMCB
- Edital N°: 12/2022/PMCB
- Contrato N°: 53/2022/PMCB
- Valor da Obra: R\$131.745,94
- Valor do Repasse: R\$83.564,00,
- Recursos Próprios: R\$48.181,94
- Fiscalização: Departamento de Planejamento PMCB
- Área de Ampliação: 44,95m²
- Vista: Rua Monteiro Lobato, 791 - Centro.





Serviço de Acolhimento em Família Acolhedora



Este serviço organiza o acolhimento de crianças e/ou adolescentes, em residências de famílias acolhedoras. Como medida protetiva EXCEPCIONAL e PROVISÓRIA.

- Essas famílias são devidamente cadastradas, capacitadas e acompanhadas durante toda a sua permanência no serviço;
- O acolhimento familiar é uma alternativa de proteção a crianças e adolescentes que tiveram seus direitos violados e por determinação judicial precisaram ser afastadas do convívio familiar. Permanecem no SAF até a reintegração familiar (origem ou extensa) ou encaminhamento para adoção.



Atividades no Serviço de Família Acolhedora



Atividades	Quantidade
Total de famílias acolhedoras habilitadas	05
Total de Acolhidos no Serviço no período 09/2022 a 12/2022	03
Acolhimentos no período 09/2022 a 12/2022	00
Descolhimentos no período 09/2022 a 12/2022	00
Transição de modalidade de acolhimento no período	01
Total de famílias acolhendo no período 09/2022 a 12/2022	03



Atividades	Quantidade
Reuniões técnicas (CT, CEACA, Escolas, Unidades de Saúde, CRAS, CREAS...)	12
Reuniões Poder Judiciário e Ministério Público	PJ – 03 MP - 02
Audiência Concentrada	01
Encontros com as famílias acolhedoras (capacitação continuada)	04
Visitas domiciliares/ Atendimentos psicossociais (FA, Acolhidos e FO)	25

SERVIÇO DE ACOLHIMENTO INSTITUCIONAL - ABRIGO





ACOLHIMENTO INSTITUCIONAL



O Serviço de Acolhimento Institucional – SAI tem como finalidade acolher crianças e adolescentes em caráter provisório e excepcional, sob medida de proteção conforme artigo 98 do Estatuto da Criança e do Adolescente, que estejam em situação de risco pessoal e social.

Esta é uma medida de proteção expedida em caráter emergencial pelo Conselho Tutelar ou por determinação do Poder Judiciário.



ACOLHIMENTO INSTITUCIONAL



TOTAL DE ABRIGADOS NO 2º QUADRIMESTRE: 06

DESACOLHIMENTO: 01

ACOLHIMENTOS NOVOS NO QUADRIMESTRE: 05

REINTEGRAÇÃO FAMILIAR:01

TRANSFERIDOS PARA OUTRO ABRIGO: 00

TRANSFERIDO PARA O ACOLHIMENTO FAMILIAR: 00

SEXO	FAIXA ETÁRIA	QTDE CRIANÇAS	TOTAL
Masculino	0 a 5 anos	01	02
	6 a 10 anos	00	
	Acima de 10 anos	01	
Feminino	0 a 5 anos	02	04
	6 a 10 anos	00	
	Acima de 10 anos	02	



ATENDIMENTOS NAS UNIDADES DE SAÚDE



ESPECIALISTA/ EXAMES /VACINA	Quantidade de Acolhidos por serviço de saúde
Serviços CAPS (psiquiatria + psicoterapia)	02 psiquiatria + 02 na psicoterapia
Consultas médico (clínico geral e especialista)	06 geral + 03 pediatra+ 01 oftalmologista
Vacinas	03 acolhidos
Atendimento odontológico	01 foi no dentista particular – madrinha afetiva

ATENDIMENTOS NAS UNIDADES DE SAÚDE e OUTRAS AVALIAÇÕES



ESPECIALISTA/ EXAMES /VACINA	Quantidade de Acolhidos por serviço
Exames Laboratoriais	03 acolhidos
Atendimento no Pronto Atendimento	03 acolhidos
Atendimento Sentinela	02 acolhidas
Atendimento Hospital Nossa Senhora da Conceição - Tubarão	01 acolhido

FREQUÊNCIA ESCOLAR

MODALIDADE	Nº DE CRIANÇAS/ADOLESC.	TURNO
Berçário	02	Integral
Maternal	01	Integral
Ens. Fund. (6ª a 9ª série)	01	Vespertino
Ensino Médio (1º a 3º série)	01	Vespertino

FREQUÊNCIA NOS SERVIÇOS DA REDE SOCIOASSISTENCIAL e PARCERIAS



COM OUTROS SERVIÇOS (Período contraturno)

SERVIÇO	Nº CRIANÇAS E ADOLESCENTES	TURNO
SCFV – CRAS (Yoga)	02	Noturno
CEACA	01	Matutino

Atividades de Lazer e recreativas

ATIVIDADE	Nº CRIANÇAS E ADOLESCENTES	TURNO
Passeio Shopping (parceria Madrinhas e sociedade civil)	02	Vespertino
Outros passeios (praias, sitio, parques)	05	Vespertino
Festas de Aniversário (parceria Madrinhas e sociedade civil)	01	Noturno

Festas de Aniversário



Atividades Recreativas

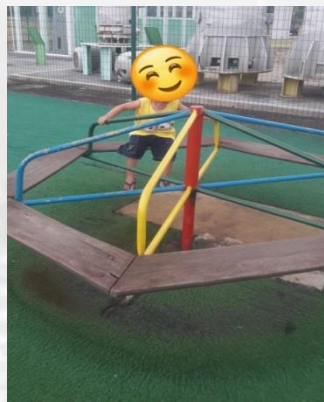

Oficina de yoga





PREFEITURA MUNICIPAL DE
CAPIVARI DE BAIXO



SECRETARIA MUNICIPAL DE SAÚDE

3º QUADRIMESTRE

2022



São 226 profissionais que atuam no Fundo

Municipal de Saúde, na seguinte estrutura:

Secretaria de Saúde - Gestão

Controle e Avaliação

Atenção Básica

Atenção Secundária de Saúde

Vigilância em Saúde

Setor de Regulação

Assistência Farmacêutica

Conselho Municipal de Saúde



Atenção Básica, Média e Alta Complexidade



09	• Estratégias Saúde da Família e 07 Equipes de Saúde Bucal
02	• Extensões de Saúde
01	• Vigilância em Saúde
01	• Farmácia Básica
01	• Setor de Regulação
01	• Equipe Multidisciplinar De Atenção Domiciliar – EMAD
01	• Centro De Apoio Psicossocial – CAPS
01	• Centro de Especialidades



Durante o 3º quadrimestre foram realizados 178.490 atendimentos e procedimentos em todas unidades de saúde, nas seguinte áreas:

ATENDIMENTOS	3ºQ2022
ESF	64.353
Fisioterapia	4.021
EMAD	1.631
Fraldas Geriátricas	18.256
Centro de Triagem - COVID	3.891
CAPS	1.297
Atenção Primária (Exames)	50.980
Farmácia	21.731
Exames Especializados	3.299
Consultas Especializadas	3.480
Pronto Atendimento	5.551

PRONTO ATENDIMENTO

5.551

- Atendimento Médico

82

- Transferências para HNSC

329

- Exames Laboratoriais

789

- Exames Radiológicos

4.775

- Classificação de Risco / Consulta de Enfermagem

67

- Imobilização Ortopédica

ALGUMAS AÇÕES DA SECRETARIA MUNICIPAL DE SAÚDE NO 3º QUADRIMESTRE

Intensificação da vacinação COVID nas
Estratégias Saúde da Família



SETEMBRO AMARELO

- Palestra com o Dr André e Enfermeira convidada, com todos psicólogos da rede, enfermeiros e médicos da Atenção Básica;
- Palestra com os adolescentes e jovens atendidos no CAPS sobre automutilação e autorregulação emocional;
- Palestra com pacientes crônicos sobre exacerbação dos sintomas e sinais de alarme sobre suicídio;
- Orientações na sala de espera com acompanhantes sobre sinais de alerta na prevenção do suicídio.



SECRETARIA DE SAÚDE SEDIU A REUNIÃO DA CIR





SAÚDE & SOCIAL

**GESTANTES CONCLUEM CURSO
OFERECIDO PELA PREFEITURA
DE CAPIVARI DE BAIXO**

VIGILÂNCIA EM SAÚDE PARTICIPOU DA SEMANA INTERNA DE PREVENÇÃO DE ACIDENTES – SIPAT DA SECRETARIA MUNICIPAL DE SAÚDE



OUTUBRO ROSA

Testes rápidos e orientações sobre **saúde da mulher**

SÁBADO (8/10) TEM DIA D NO ÔNIBUS DA SAÚDE

 Frente do Ginásio Municipal

 8h às 17h



Capivari de Baixo

SECRETARIA MUNICIPAL DE SAÚDE

UNIDADE MÓVEL DE SAÚDE



A **prevenção** é um **toque** de amor

OUTUBRO *Rosa* BRO



*Horário estendido de atendimento nas ESFs (17h às 20h), e em três sábados neste mês (8h às 17h)

*Os atendimentos realizados serão exame preventivo de colo uterino e solicitação de mamografia



OUTUBRO ROSA





CAMPANHA DE VACINAÇÃO CONTRA A POLIOMIELITE





VALORIZANDO OS SERVIDORES

**AGENTES COMUNITÁRIAS
RECEBEM NOVOS UNIFORMES
E PROTETORES SOLARES**



SAÚDE

**PREFEITURA ADQUIRE
CARRO OKM PARA EQUIPE
MULTIDISCIPLINAR DE
ATENÇÃO DOMICILIAR**



SECRETARIA DE SAÚDE ABRE 3ª SALA DE VACINA E ESTENDE O SERVIÇO DE IMUNIZAÇÃO





**PROCESSO
SELETIVO**
**PARA PROFISSIONAIS
DA ÁREA DA SAÚDE**

INSCRIÇÕES ABERTAS

FISIOTERAPEUTA E FARMACÊUTICO

SECRETARIA MUNICIPAL DE SAÚDE
3º QUADRIMESTRE
2022



SAÚDE

**COVID-19: COM
AVANÇO DA VACINAÇÃO,
PREFEITURA ZERA CASOS
DE PACIENTES COM A DOENÇA**



SECRETARIA DE SAÚDE REALIZA AÇÕES ESPECIAIS ALUSIVAS À CAMPANHA

NOVEMBRO AZUL

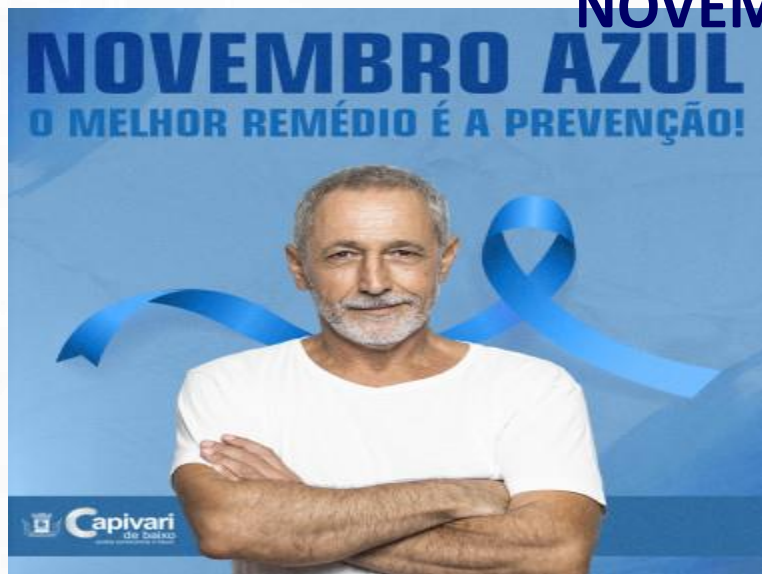

- Horário estendido nas Unidades Básicas de Saúde
- Palestra em grupos organizados, empresas e câmara de vereadores
- Passeio Ciclístico / Dia D – avaliação saúde bucal para detecção de CA de boca (CANCELADO DEVIDO AS CONDIÇÕES CLÍMICAS)





SAÚDE

**PROGRAMA "A FILA ANDA"
 COMEMORA 1 ANO DE CRIAÇÃO
 COM MAIS UM MUTIRÃO PARA
 LIBERAÇÃO DE EXAMES REPRESADOS**



Exame	Quantidade
ECOCARDIOGRAMA BI-DIMENSIONAL	692
HOLTER 24 HORAS	109
MAPA	38
TESTE ERGOMÉTRICO	328
USG DOPPLER DE CARÓTIDAS	96
USG OBSTÉTRICO	545
USG	4368
MAMOGRAFIA	1376
ENDOSCOPIA DIGESTIVA ALTA	512
COLONOSCOPIA	311
RESSONÂNCIA MAGNÉTICA	468
TOMOGRAFIA COMPUTADORIZADA	564



PFIZER BABY

**CAPIVARI DE BAIXO JÁ ESTÁ
VACINANDO BEBÊS CONTRA
A COVID-19**

SECRETARIA DE SAÚDE SEDIU A REUNIÃO AMPLIADA DAS PRÁTICAS INTEGRATIVAS E COMPLEMENTARES EM SAÚDE



DEZEMBRO VERMELHO



Capacitação para os
profissionais de saúde com o
Drº Rogério Sobroza

AÇÕES DE COMBATE A DENGUE





CAPACITAÇÃO SOBRE MANEJO CLÍNICO DA SÍFILIS PARA OS PROFISSIONAIS DA ATENÇÃO PRIMÁRIA



AQUISIÇÃO DE MAIS UM VEÍCULO PARA A SECRETARIA DE SAÚDE





OBRIGADO

**Secretaria de Saúde
Capivari de Baixo**



PREFEITURA MUNICIPAL DE
CAPIVARI DE BAIXO



SECRETARIA MUNICIPAL DE SAÚDE

3º QUADRIMESTRE

2022



São 226 profissionais que atuam no Fundo

Municipal de Saúde, na seguinte estrutura:

Secretaria de Saúde - Gestão

Controle e Avaliação

Atenção Básica

Atenção Secundária de Saúde

Vigilância em Saúde

Setor de Regulação

Assistência Farmacêutica

Conselho Municipal de Saúde



Atenção Básica, Média e Alta Complexidade



09	• Estratégias Saúde da Família e 07 Equipes de Saúde Bucal
02	• Extensões de Saúde
01	• Vigilância em Saúde
01	• Farmácia Básica
01	• Setor de Regulação
01	• Equipe Multidisciplinar De Atenção Domiciliar – EMAD
01	• Centro De Apoio Psicossocial – CAPS
01	• Centro de Especialidades



Durante o 3º quadrimestre foram realizados 178.490 atendimentos e procedimentos em todas unidades de saúde, nas seguinte áreas:

ATENDIMENTOS	3ºQ2022
ESF	64.353
Fisioterapia	4.021
EMAD	1.631
Fraldas Geriátricas	18.256
Centro de Triagem - COVID	3.891
CAPS	1.297
Atenção Primária (Exames)	50.980
Farmácia	21.731
Exames Especializados	3.299
Consultas Especializadas	3.480
Pronto Atendimento	5.551

PRONTO ATENDIMENTO

5.551

- Atendimento Médico

82

- Transferências para HNSC

329

- Exames Laboratoriais

789

- Exames Radiológicos

4.775

- Classificação de Risco / Consulta de Enfermagem

67

- Imobilização Ortopédica

ALGUMAS AÇÕES DA SECRETARIA MUNICIPAL DE SAÚDE NO 3º QUADRIMESTRE

Intensificação da vacinação COVID nas
Estratégias Saúde da Família



SETEMBRO AMARELO

- Palestra com o Dr André e Enfermeira convidada, com todos psicólogos da rede, enfermeiros e médicos da Atenção Básica;
- Palestra com os adolescentes e jovens atendidos no CAPS sobre automutilação e autorregulação emocional;
- Palestra com pacientes crônicos sobre exacerbação dos sintomas e sinais de alarme sobre suicídio;
- Orientações na sala de espera com acompanhantes sobre sinais de alerta na prevenção do suicídio.



SECRETARIA DE SAÚDE SEDIU A REUNIÃO DA CIR





SAÚDE & SOCIAL

**GESTANTES CONCLUEM CURSO
OFERECIDO PELA PREFEITURA
DE CAPIVARI DE BAIXO**

VIGILÂNCIA EM SAÚDE PARTICIPOU DA SEMANA INTERNA DE PREVENÇÃO DE ACIDENTES – SIPAT DA SECRETARIA MUNICIPAL DE SAÚDE



OUTUBRO ROSA

Testes rápidos e orientações sobre **saúde da mulher**

SÁBADO (8/10) TEM DIA D NO ÔNIBUS DA SAÚDE

 Frente do Ginásio Municipal

 8h às 17h



UNIDADE MÓVEL DE SAÚDE



A **prevenção** é um **toque** de amor

OU TU BRO

Rosa



*Horário estendido de atendimento nas ESFs (17h às 20h), e em três sábados neste mês (8h às 17h)
*Os atendimentos realizados serão exame preventivo de colo uterino e solicitação de mamografia



OUTUBRO ROSA





CAMPANHA DE VACINAÇÃO CONTRA A POLIOMIELITE





VALORIZANDO OS SERVIDORES

**AGENTES COMUNITÁRIAS
RECEBEM NOVOS UNIFORMES
E PROTETORES SOLARES**



SAÚDE

**PREFEITURA ADQUIRE
CARRO OKM PARA EQUIPE
MULTIDISCIPLINAR DE
ATENÇÃO DOMICILIAR**



SECRETARIA DE SAÚDE ABRE 3ª SALA DE VACINA E ESTENDE O SERVIÇO DE IMUNIZAÇÃO





**PROCESSO
SELETIVO**
**PARA PROFISSIONAIS
DA ÁREA DA SAÚDE**

INSCRIÇÕES ABERTAS

FISIOTERAPEUTA E FARMACÊUTICO

SECRETARIA MUNICIPAL DE SAÚDE
3º QUADRIMESTRE
2022



SAÚDE

**COVID-19: COM
AVANÇO DA VACINAÇÃO,
PREFEITURA ZERA CASOS
DE PACIENTES COM A DOENÇA**



SECRETARIA DE SAÚDE REALIZA AÇÕES ESPECIAIS ALUSIVAS À CAMPANHA

NOVEMBRO AZUL

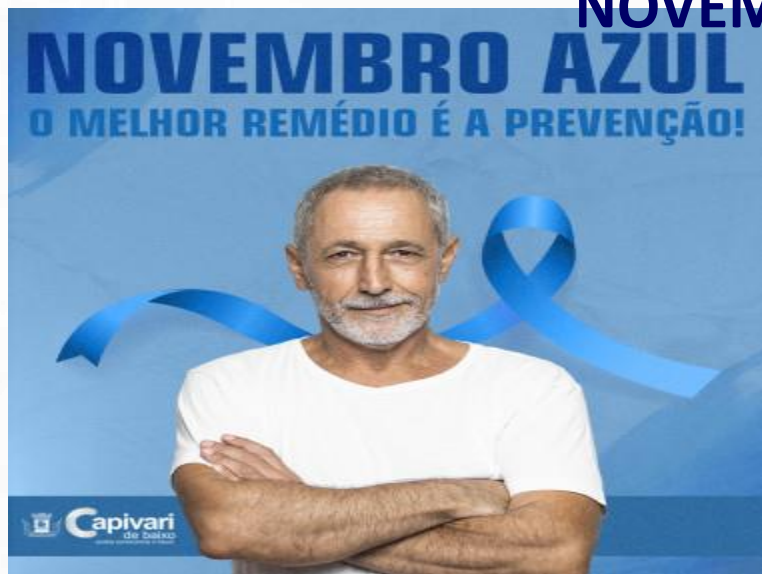

- Horário estendido nas Unidades Básicas de Saúde
- Palestra em grupos organizados, empresas e câmara de vereadores
- Passeio Ciclístico / Dia D – avaliação saúde bucal para detecção de CA de boca (CANCELADO DEVIDO AS CONDIÇÕES CLÍMICAS)





SAÚDE

**PROGRAMA "A FILA ANDA"
COMEMORA 1 ANO DE CRIAÇÃO
COM MAIS UM MUTIRÃO PARA
LIBERAÇÃO DE EXAMES REPRESADOS**

Exame	Quantidade
ECOCARDIOGRAMA BI-DIMENSIONAL	692
HOLTER 24 HORAS	109
MAPA	38
TESTE ERGOMÉTRICO	328
USG DOPPLER DE CARÓTIDAS	96
USG OBSTÉTRICO	545
USG	4368
MAMOGRAFIA	1376
ENDOSCOPIA DIGESTIVA ALTA	512
COLONOSCOPIA	311
RESSONÂNCIA MAGNÉTICA	468
TOMOGRAFIA COMPUTADORIZADA	564



PFIZER BABY

**CAPIVARI DE BAIXO JÁ ESTÁ
VACINANDO BEBÊS CONTRA
A COVID-19**

SECRETARIA DE SAÚDE SEDIU A REUNIÃO AMPLIADA DAS PRÁTICAS INTEGRATIVAS E COMPLEMENTARES EM SAÚDE



DEZEMBRO VERMELHO



Capacitação para os
profissionais de saúde com o
Drº Rogério Sobroza

AÇÕES DE COMBATE A DENGUE





CAPACITAÇÃO SOBRE MANEJO CLÍNICO DA SÍFILIS PARA OS PROFISSIONAIS DA ATENÇÃO PRIMÁRIA



AQUISIÇÃO DE MAIS UM VEÍCULO PARA A SECRETARIA DE SAÚDE





OBRIGADO

**Secretaria de Saúde
Capivari de Baixo**

**Secretaria Municipal
de Desenvolvimento Econômico,
Esporte, Cultura, Turismo e
tecnologia**

**AÇÕES REALIZADAS
SETEMBRO A DEZEMBRO**

**3° Quadrimestre
2022**



Capivari
de Baixo
Juntos construindo o futuro

Sala do empreendedor



O seu **negócio**
começa **aqui**



Sala do
Empreendedor



Sala do Empreendedor em Capivari de Baixo



Objetivo

- *fomentar a abertura de novos negócios no município.*
- *estimular o mercado de trabalho.*
- *criação de novas vagas de emprego.*

Secretaria de Desenvolvimento Econômico da Prefeitura de Capivari de Baixo é responsável por administrar a Sala do Empreendedor.

Tudo feito por meio do **Programa Cidade Empreendedora, do Sebrae**, cuja adesão de Capivari foi assinada em agosto do ano passado.



DADOS SALA EMPREENDEDOR

- Atendimentos da sala do empreendedor
- Abertura de MEI **178** atendimentos
- Baixa **67** atendimentos
- Isenções de alvarás **214** atendimentos
- Declaração de imposto de renda **77**
- Consultoria **32** participantes
- Geração de **140** atendimentos
- **Total 708** atendimentos

O seu **negócio**
começa **aqui**



Sala do
Empreendedor

Central do cidadão: Setor identidade e Procon

- Total de atendimentos identidade: **99**
- Total de atendimentos Procon: **623**



JUNTA MILITAR/SINE

Principais Atividades

- **Serviço Militar** atendimentos **175** jovens de maio a agosto de 2022
- **Sine** de maio a agosto de 2022 total de atendimentos **420**
- **Seguro desemprego** **265** atendimentos
- Intermediação de mão de obra 215 encaminhamentos



Atendimentos com bloco de notas e horas Máquina

- Estamos prestando o atendimento ao agricultor, com blocos de notas.
- Incentivando ao plantio no município.
- Solicitados **61** atendimentos hora maquina.



Departamento de agricultura

Programa Inseminação Artificial

- o suporte técnico para os pecuaristas do município.
- incentivo a inseminação artificial. (realizados 61)



Epagri e Cidasc juntos no Departamento de Agricultura

CIDASC

- Foram realizados **101** atendimentos

EPAGRI

- Foram realizados **74** atendimentos



AQUISIÇÃO



Secretaria Municipal de Educação



**Demonstração e Avaliação das Ações e Metas
Fiscais do 3º Quadrimestre do Exercício de 2022**

ESTRUTURA ORGANIZACIONAL

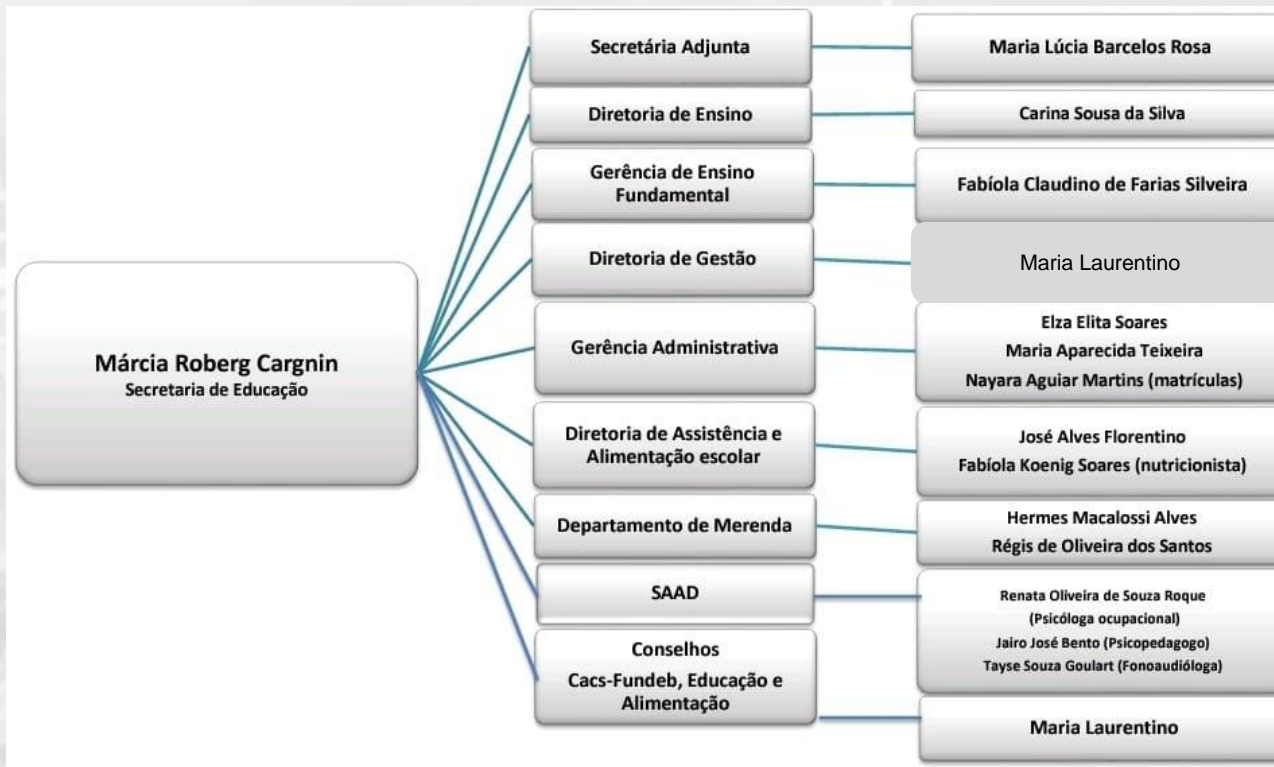

ESTRUTURA DA SECRETARIA



14 Unidades escolares;

14 Diretoras;

10 Secretárias de Escola

09 Centros de Educação Infantil

05 Escolas de Ensino Fundamental

2.907 Total de Alunos

712 Alunos 0 a 3 anos nos Centros de Educação Infantil

529 Alunos Pré-Escolar de 4 a 5 anos

1666 Alunos no Ensino Fundamental

413 Professores Efetivos e ACTs

82 Auxiliares de Sala – Efetivos e ACTs

76 Merendeiras e Serviços Gerais

RECURSOS DA SECRETARIA



- Manutenção FUNDEB;
- PNATE;
- PNAE;
- Salário Educação;
- Recursos Próprios (25%);
- Outros Convênios;

INVESTIMENTOS DA SECRETARIA



- Manutenção da Merenda Escolar do Ensino Fundamental
- Manutenção da Merenda Escolar do Ensino Infantil e Creches
- Serviços Administrativos da Secretaria
- Manutenção do Transporte Escolar
- Manutenção e Funcionamento da Educação Infantil e Creches
- Manutenção e Funcionamento do Ensino Fundamental

Demandas de manutenção ao ensino:

Limpeza e manutenção nas escolas e creches



Capivari
de Baixo
Juntos construindo o futuro



Merenda Escolar





Ações e parcerias

DESFILÉ CÍVICO – 7 de setembro



O desfile de Capivari de Baixo é um dos mais tradicionais da Amurel e reuniu cerca de dez mil espectadores já que não houve o ato cívico-militar nos últimos dois anos em virtude da pandemia da Covid-19.

O tema foi: “Brasil: **Reescrevendo sua História**” e o slogan: “**Com a Educação se faz um mundo melhor, Brasil, nossa terra, nossa gente**”.



Escolha dos livros didáticos para os anos iniciais 2023

O Programa Nacional do Livro e do Material Didático (PNLD) compreende um conjunto de conteúdo de apoio de alunos e escolas pedagógicas para a distribuição de produtos didáticos e práticas pedagógicas adaptados aos materiais de Educação Básica e a professores das escolas públicas.

A escolha dos livros é feita no ano que antecede a entrega do material e se dá em etapas. Em 2021, foram definidos os PNLD da Educação Infantil, valendo para 2022 em diante. Neste ano, foram escolhidos os materiais do Ensino Fundamental de 1º ao 5º ano.



Projeto resgata brincadeiras infantis

A Escola Municipal de Educação Básica Santo André desenvolveu um projeto com os alunos do 1º ao 9º ano do Ensino Fundamental voltado ao resgate de cantigas e brincadeiras de infância, tradicionais em diferentes regiões do Brasil. O projeto “Quer Brincar Comigo?” foi coordenado pela estudante Isis Peixoto, da 6ª fase do Curso de Psicologia do Centro Universitário Univinte Fucap. Isis trabalha com crianças e adolescentes no contra turno escolar.



O objetivo das brincadeiras cantadas, realizadas todas as tardes no horário do recreio dos alunos, é vivenciar e reconhecer os saberes da família e da comunidade, ampliar os conhecimentos sobre essas manifestações culturais e experimentar os gestos e os ritmos que são tematizados através das atividades propostas.

FORMAÇÃO CONTINUADA MARCA SEMESTRE LETIVO

A Secretaria Municipal de Educação, realizou no Parque Ambiental, a abertura do evento para quinhentos servidores da Rede Municipal de Ensino. Aconteceu Curso de Canva e Curso de Contação de Histórias.





Dia do Professor – Magistério: amor e desafios da sala de aula

A homenagem aos professores foi estabelecida em 1963, durante o governo João Goulart. A data é celebrada em 15 de outubro em referência a Dom Pedro I, que, no dia 15 de outubro de 1827, emitiu uma lei sobre o Ensino Elementar. Neste ano todos os professores foram homenageados com uma agenda personalizada.



Período de matrículas para novos alunos inicia em 7 de novembro

A Secretaria Municipal da Educação estabeleceu o período de 7 a 10 de novembro para matrículas para alunos novos de crianças da Educação Infantil (Centros de Educação Infantil, Pré I e Pré II) e de 21 a 23 pra alunos do 1º ao 9º ano. As matrículas foram feitas nas próprias unidades escolares do município.



MATRÍCULAS ABERTAS
REDE MUNICIPAL DE ENSINO - ANO LETIVO 2023

CEI, Pré I e Pré II
7 a 10 de novembro

Ensino Fundamental
(1º ao 9º ano)
21 a 23 de novembro

Rematrículas em Transferência
Educação Infantil termina nesta quarta-feira (19/10)
Ensino Fundamental 19 a 21 de outubro



Capivari
de Baixo
Juntos construindo o futuro



Escola Municipal Santo André, em Capivari de Baixo, é uma unidade reconhecida por ser acolhedora e por quebrar preconceito. Uma atividade realizada na disciplina de inglês uniu ainda mais a turma, trouxe inclusão e superação. O menino Kauã de Oliveira Araújo (cadeirante) destacou-se junto com as colegas de sala Gabrielly Luiz de Aguiar e Angélica de Sousa Vieira numa apresentação de dança.

Estudantes de Capivari de Baixo recebem kit de uniformes escolares

Prefeitura de Capivari de Baixo entregou quase dois mil kits de uniforme escolar a estudantes das cinco escolas com ensino fundamental da rede municipal.

Um total de 1.870 alunos foram beneficiados nas escolas Dom Anselmo Pietrulla, Santo André, Stanislau Gaidzinski Filho, Vitório Marcon e Pequeno Polegar, que oferecem ensino do Pré ao 9º ano. São camisetas, bermudas, calças e blusas.



Reunião de diretoras



Município inicia processo de gestão democrática para escolha de diretores de escolas



A Secretaria Municipal de Educação de Capivari de Baixo publicou em novembro o Edital 002/2022 que estabelecia as regras para o processo democrático de escolha dos diretores (as) de escola da rede municipal. A escolha foi realizada mediante critérios de mérito e desempenho, de acordo com o previsto pela Lei Complementar nº 2.182, de 15 setembro de 2022, nos termos do Decreto nº 1565, de 10 de novembro de 2022.

O cronograma do processo iniciou-se com a indicação de profissional do magistério pelo chefe do Poder Executivo. Em seguida as indicadas apresentaram para uma comissão seus respectivos projetos de gestão. Além disso foram ouvidos representantes da comunidade escolar.

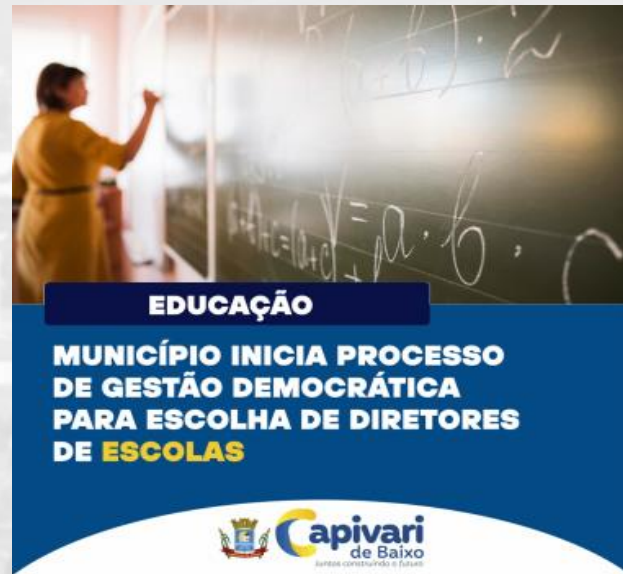

Prefeitura adquire mais um micro-ônibus com acessibilidade



A Secretaria Municipal de Educação contou com mais um veículo novo para o transporte dos alunos da rede municipal. O micro-ônibus comprado é conhecido como Ônibus Urbano Escolar Acessível – Onurea, de até 29 lugares, com acessibilidade, adquirido com recursos próprios. A fonte são as contribuições do Salário Educação, via adesão à Ata de Preço do FNDE, realizada pelo setor de Convênios.

Foram investidos R\$ 259,3 mil no veículo, que passou a integrar a frota do município. Com essa aquisição, chega-se a uma frota de oito ônibus, garantindo autonomia no transporte das crianças, sem a necessidade de locação.

Estudantes capivarienses são premiados pelo concurso Educação em 1º Lugar



Nove estudantes de Capivari de Baixo receberam certificados de excelência e prêmios pelo desempenho escolar obtido ao longo deste ano letivo, em concurso promovido pelo Grupo Catarinense de Rádios. Entende-se por melhor desempenho escolar a média geral do aluno levando em conta todos os componentes curriculares.

Foram premiados em Capivari de Baixo nove alunos, sendo quatro do 9º ano, que receberam smartphones, e cinco do 5º ano, que receberam vale-compras de R\$ 500 para aquisição de material escolar.



AUDIÊNCIA PÚBLICA (ART.9º§ 4º, LRF)

3º QUADRIMESTRE
28/02/2023

SECRETARIA DE
ADMINISTRAÇÃO,
FINANÇAS e
PLANEJAMENTO URBANO



Capivari
de Baixo
Juntos construindo o futuro

AUDIÊNCIA PÚBLICA

3º Quadrimestre

OBJETIVO DA AUDIÊNCIA:

**APRESENTAR RELATÓRIOS DE AVALIAÇÃO E
CUMPRIMENTO DAS METAS FISCAIS DO
3º QUADRIMESTRE DE 2022**

**Legislação: Art. 9º. § 4º., combinado com
Art. 48º. § Único da L.C. 101/2000 (Lei de
Responsabilidade Fiscal).**

AUDIÊNCIA PÚBLICA

3º Quadrimestre



PRINCÍPIOS CONSTITUCIONAIS QUE REGEM A ADMINISTRAÇÃO PÚBLICA (Artigo 37º. da C.F.)

- ✓ **LEGALIDADE;**
- ✓ **IMPESSOALIDADE;**
- ✓ **MORALIDADE;**
- ✓ **PUBLICIDADE;**
- ✓ **EFICIÊNCIA.**

AUDIÊNCIA PÚBLICA

3º Quadrimestre



PRINCÍPIOS BASILARES DA LEI DE RESPONSABILIDADE FISCAL - LRF

- ✓ Planejamento: (Destinar tempo e recursos necessários para execução das ações administrativas com maior eficiência);
- ✓ Transparência: (dar conhecimento à sociedade das ações governamentais);
- ✓ Participação Popular: (que as audiências públicas se tornem o centro das decisões);
- ✓ Equilíbrio: (Prevenção de déficits);
- ✓ Preservação do Patrimônio Público: (Impedir a utilização indevida dos recursos públicos);
- ✓ Limitação da Despesa: (Restabelecer as contas públicas aos limites estabelecidos por Lei);
- ✓ Controle do Endividamento Público: (Manter o equilíbrio das contas e cumprir os limites estabelecidos por lei).

AUDIÊNCIA PÚBLICA

3º Quadrimestre



TÓPICOS DA APRESENTAÇÃO

- ✓ **RECEITAS PÚBLICAS**
- ✓ **DESPESAS PÚBLICAS**
- ✓ **LIMITES LEGAIS E CONSTITUCIONAIS**
- ✓ **ACOMPANHAMENTO DAS METAS QUADRIMESTRAIS**
- ✓ **RELATÓRIO RESUMIDO DA EXECUÇÃO ORÇAMENTÁRIA E**
- ✓ **AÇÕES REALIZADAS**

AUDIÊNCIA PÚBLICA

3º Quadrimestre



RECEITAS PÚBLICAS

Consolidação

3º Quadrimestre

Período: 09/2022 a 12/2022

ESTRUTURA DA RECEITA



Tipo Receita	Descrição da Receita
Tributária (Receita Própria)	IPTU, ISS, ITBI, I.R, TAXAS(alvará, lixo, etc)
Contribuições	Iluminação Pública
Patrimonial	Rendimentos e Alienações
Serviços	Serviços de Água
Transferências Correntes	FPM, SUS, FUNDEB, ICMS, IPVA, FNDE, SUAS, etc
Outras Receitas Correntes	Dívida Ativa, Multas e Juros
Transferências de Capital	Convênios e transf. para investimentos
(-) Ded. Receita	Deduções de FUNDEB e deduções

RECEITA POR CATEGORIA ECONÔMICA



Tipo Receita	Previsão	Realizado	Índice de Realização
RECEITAS CORRENTES (I)	89.963.490,88	113.563.922,71	126%
Tributária(impostos e taxas)	19.789.287,00	18.993.496,42	96%
Contribuições	0,00	2.237.608,53	
Patrimonial	88.100,00	4.756.824,92	5399%
Agropecuária	92.345,00	3.504,38	4%
Serviços	6.055.000,00	6.979.043,74	115%
Transfer. Correntes	63.143.108,88	78.941.244,32	125%
Outr. Receitas Corrent	795.650,00	1.652.200,40	208%
Receitas Correntes Intra-Orçamentária	0,00		
Receitas de Capital	23.500,00	5.770.650,09	24556%
TOTAL	89.986.990,88	119.334.572,80	133%

Fonte: Balanço Orçamentário (RREO Anexo1)

RECEITAS TRIBUTÁRIAS e CONTRIBUIÇÕES DE MELHORIAS



RECEITAS TRIBUTÁRIAS E CONTRIBUIÇÕES DE MELHORIAS	Previsão	3º Quadrimestre	Índice de Realização
IPTU	3.902.802,00	2.709.976,62	69%
ISS	8.017.500,00	10.311.257,06	129%
ITBI	869.895,00	669.398,45	77%
IRRF	3.700.000,00	2.628.451,73	71%
Taxas e Contribuição de Melhorias	3.299.090,00	2.674.412,56	81%
TOTAL	19.789.287,00	18.993.496,42	96%

Fonte: Demost. Dos Resultados Primários (RREO-Anexo 6)

RECEITAS TRIBUTÁRIAS e COMTRIBUIÇÕES DE MELHORIAS

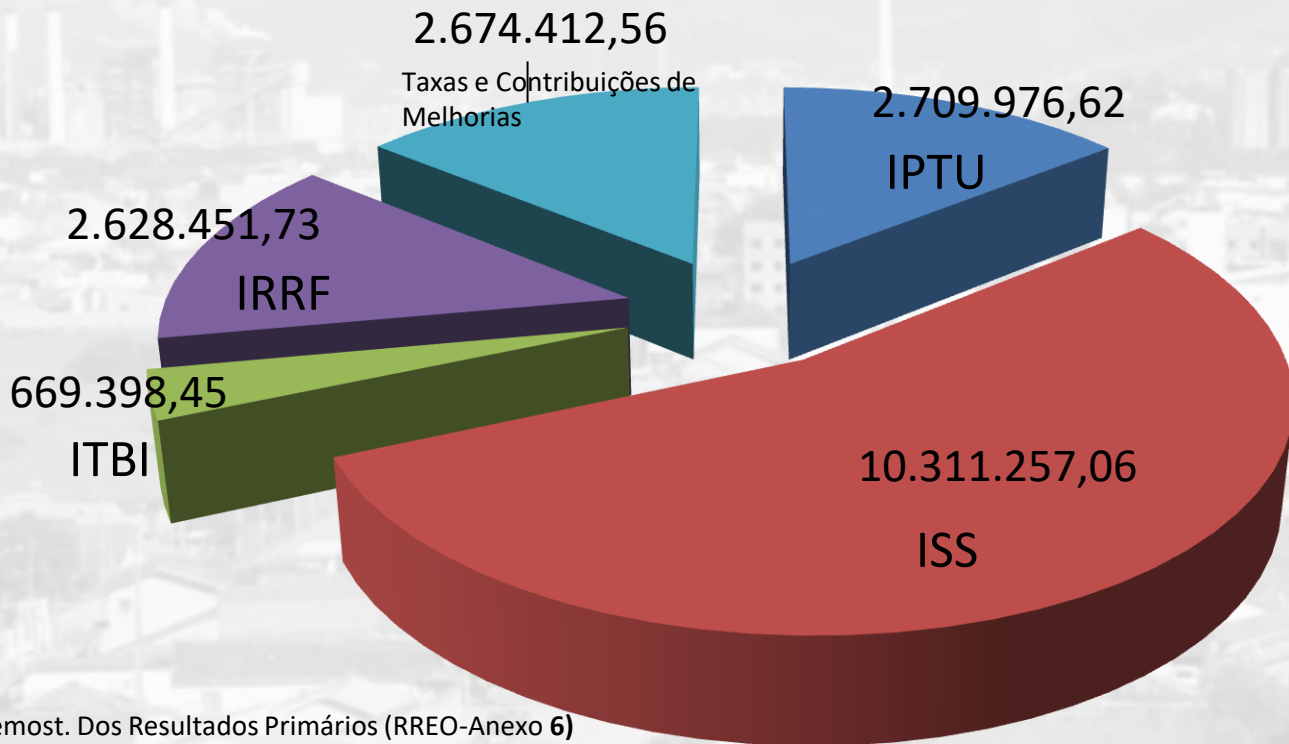

Fonte: Demost. Dos Resultados Primários (RREO-Anexo 6)

RECEITAS IPTU

CRESCIMENTO NOS ULTIMOS 10 ANOS

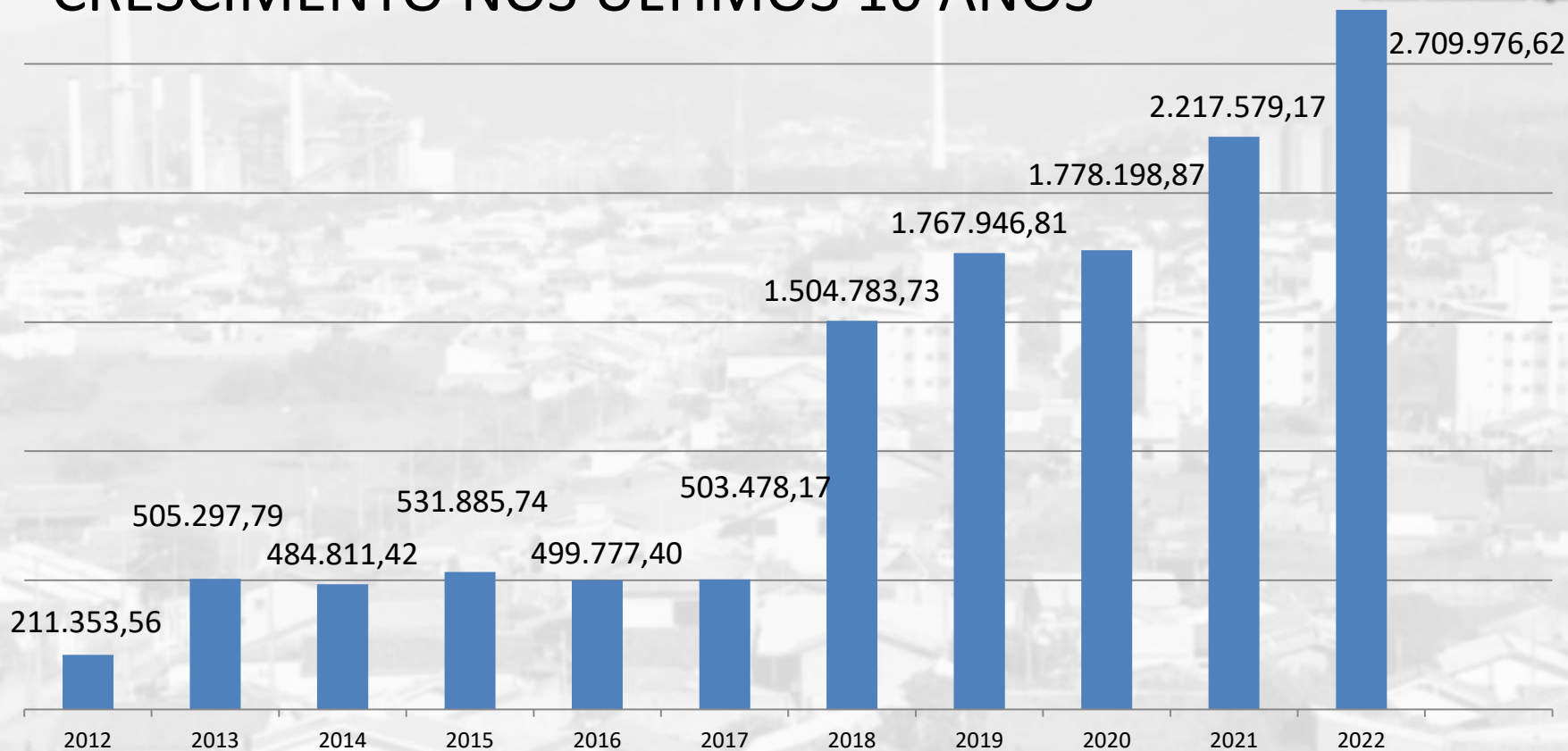

AUDIÊNCIA PÚBLICA

3º Quadrimestre



DESPESAS

PÚBLICAS

Consolidação

3º Quadrimestre

Período: 09/2022 a 12/2022



DESPESAS POR FUNÇÃO DE GOVERNO	TOTAL EXECUTADA	(%)
CÂMARA MUNICIPAL DE VEREADORES	4.067.851,89	3%
FUNDO MUNICIPAL DE SAUDE	24.897.292,40	21%
GABINETE DO PREFEITO	2.831.554,90	2%
SECR. ADMINIST. FINANÇAS E PLANEJ. URBANO	13.958.185,72	12%
SECR. EDUCAÇÃO, CULTURA, ESPORTE E TURISMO	38.264.369,08	32%
FUNDO MUNICIPAL DE EDUCAÇÃO	458.850,31	0%
DEPARTAMENTO DE CULTURA, ESPORTE E URISMO	482.130,67	0%
SECR. ASSIS. SOCIAL E DA FAMÍLIA	4.890.540,92	4%
FUNDO DA INFANCIA E ADOLESCENCIA - FIA	92.243,45	0%
SECR. INDUSTRIA E COMERCIO E DESENV. RURAL	2.003.999,52	2%
SECR.DE OBRAS, VIAÇÃO, TRÂNSITO E MEIO AMBIENTE	28.575.410,73	24%
FUNDO MUNICIPAL DO IDOSO	29.520,50	0%
TOTAL DA DESPESA EXECUTADA	120.551.950,09	100%

Fonte: Comparativo da Despesa Autorizada com a Liquidada – (TC 08)

AUDIÊNCIA PÚBLICA

3º Quadrimestre



LIMITES CONSTITUCIONAIS E LEGAIS

Consolidação

3º Quadrimestre

Período: 09/2022 a 12/2022

CÁLCULO DE CUMP. AO ARTIGO 212-A, inciso XI da CF



TRANSFERENCIA RECURSOS DO FUNDEB	R\$ 19.350.674,44
Rendimento de Aplicação Financeira / Fundeb	R\$ 168.829,86
BASE DE CALCULO	R\$ 19.519.504,30
70% Que Deveria Ser Aplicado Com Remuneração de Professores	R\$ 13.663.653,01
Valor Total Efetivamente Gasto Com Remuneração de Professores	R\$ 18.606.650,00
Valor Aplicado A Maior/ Menor que o Limite Constitucional	R\$ 4.942.996,99
Aplicação mínima art. 26 da lei 14.113/2020	95,32%
Valor Aplicado C/ Remuneração de Profissionais do Ens. Infantil - Superávit	R\$ 654.990,54

LIMITES – EDUCAÇÃO



Componente	Valor Liquidado	Percentual da Receita com Impostos
Receita Bruta de Impostos e Transferências	75.165.289,31	
Total de despesa com Educação	37.081.193,54	
Total das Despesas para efeito de Cálculo	22.448.324,62	
Valor Mínimo de 25% das Receitas com Impostos	18.791.322,33	29,87%
Valor acima/abaixo do Limite	3.657.002,29	4,87%
CUMPRIMENTO LIMITE CONSTITUCIONAL		cumprido

LIMITES – SAÚDE



Componente	Valor Liquidado	Percentual da Receita com Impostos
Receita bruta de impostos e Transferências	R\$72.632.195,49	
Total das Despesas com Saúde	R\$ 24.897.292,40	
Total das Despesas para efeito de Cálculo	R\$ 13.742.042,08	
Valor Mínimo de 15% das Receitas com Impostos	R\$ 10.894.829,32	18,92%
Valor acima/abaixo do Limite	R\$ 2.847.212,76	3,92%
CUMPRIMENTO LIMITE CONSTITUCIONAL		Cumprido

LIMITES – PESSOAL



Período	RCL do Município últimos 12 meses	Despesa com Pessoal Limite máximo	Despesa com pessoal realizada	Percentual da RCL
Executivo (54%)	112.054.353,42	60.509.350,85	49.992.214,61	44,61%
Legislativo (6%)	112.054.353,42	6.723.261,20	3.423.260,30	3,06%
Consolidado (60%)	112.054.353,42	67.232.612,05	53.415.474,91	47,67%
Limites Constitucionais				CUMPRIDO

Acompanhamento das Metas Bimestrais

- Consolidadas até o
3º Quadrimestre/2022

RECEITA ORÇAMENTÁRIA

Lei 4.320/64, Art. 2º, § 1º e 2º



Receita Arrecadada até 3º Quadrimestre

Exercício	Valores
2020	88.203.968,68
2021	98.742.713,85

Receita Arrecadada até 3º Quadrimestre/2022

Receita Orçamentária	119.334.572,80
Média Mensal	9.944.547,73

RECEITA ORÇAMENTÁRIA

Lei 4.320/64, Art. 2º, § 1º e 2º

Evolução da Receita Orçamentária

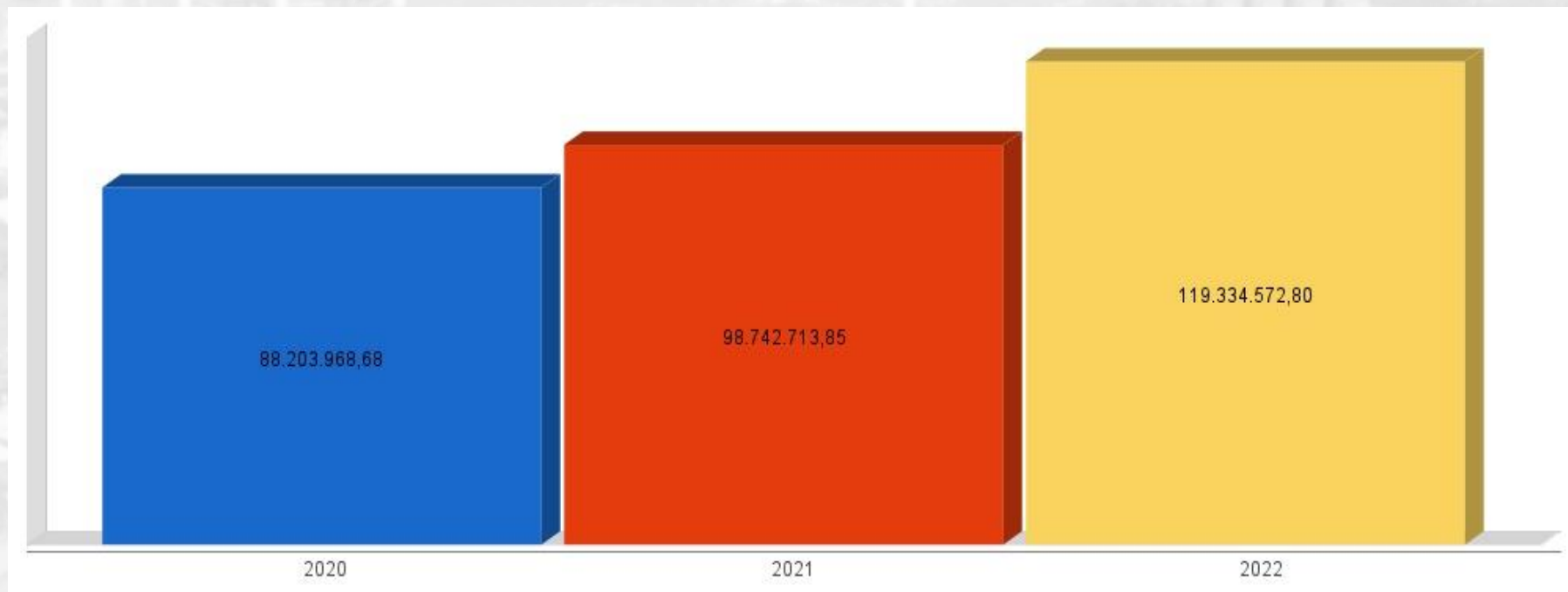

DESPESA ORÇAMENTÁRIA

Lei 4.320/64, Art. 2º, § 1º e 2º



Despesa Realizada até 3º Quadrimestre

Exercício	Empenhado	Liquidado
2020	82.482.573,55	80.286.633,56
2021	90.154.286,59	87.769.123,18

Despesa até 3º Quadrimestre/2022

Despesa Orçamentária	120.551.950,09	111.836.858,47
Média Mensal	10.045.995,84	9.319.738,21

DESPESA ORÇAMENTÁRIA

Lei 4.320/64, Art. 2º, § 1º e 2º

Evolução da Receita Orçamentária



DEMONSTRATIVO SIMPLIFICADO DO RELATÓRIO RESUMIDO DA EXECUÇÃO
ORÇAMENTÁRIA – RREO (CONSOLIDADO EXECUTIVO X LEGISLATIVO)



BALANÇO ORÇAMENTÁRIO	Até o 3º Quadrimestre
RECEITAS	
Previsão Inicial	89.986.990,88
Previsão Atualizada	89.986.990,88
Receita Realizadas	119.334.572,80
Déficit Orçamentário	1.217.377,29
Saldo de Exercícios Anteriores (Créditos adicionais)	24.769.784,44
DESPESAS	
Dotação Inicial	89.986.990,88
Dotação Atualizada	138.366.121,65
Despesas Empenhadas	120.551.950,09
Despesas Liquidadas	111.836.858,47
Despesas Pagas	108.342.748,88
Superávit Orçamentário	

RESUMO DOS RESTOS À PAGAR



RESTOS A PAGAR POR PODER	INSCRIÇÃO	CANCELAMENTO	PAGAMENTO	SALDO A PAGAR
Executivo	4.299.167,85	533.577,13	3.477.872,08	287.718,64
Legislativo	7.634,70		134,70	7.500,00
TOTAL	4.306.802,55	533.577,13	3.478.006,78	295.218,64

Fonte: Demonstrativo Simplificado do Relat.Resumido da Exec.Orç (RREO-Anexo14)

RELATÓRIO DAS DÍVIDAS RECONHECIDAS E NÃO RECONHECIDAS NO 3º Quadrimestre



PARCELAMENTOS	ORIGEM	Saldo Anterior	INSCRIÇÃO	PAGAMENTO	SALDO A PAGAR
Dívidas contabilizadas anterior	INSS/PASEP/CSN /FATIMA	5.081.325,24		300.584,37	4.780.740,87
Dívidas Reconhecidas e renegociadas em 2021	PRECATÓRIO FGTS	6.155.071,65		366.330,05	5.788.741,60
	-	11.236.396,89		666.914,42	10.569.482,47

Fonte: LRF/RREO – Anexo 16

OUVIDORIA

Comparativo número de atendimentos
anual
de 2019 a 2022

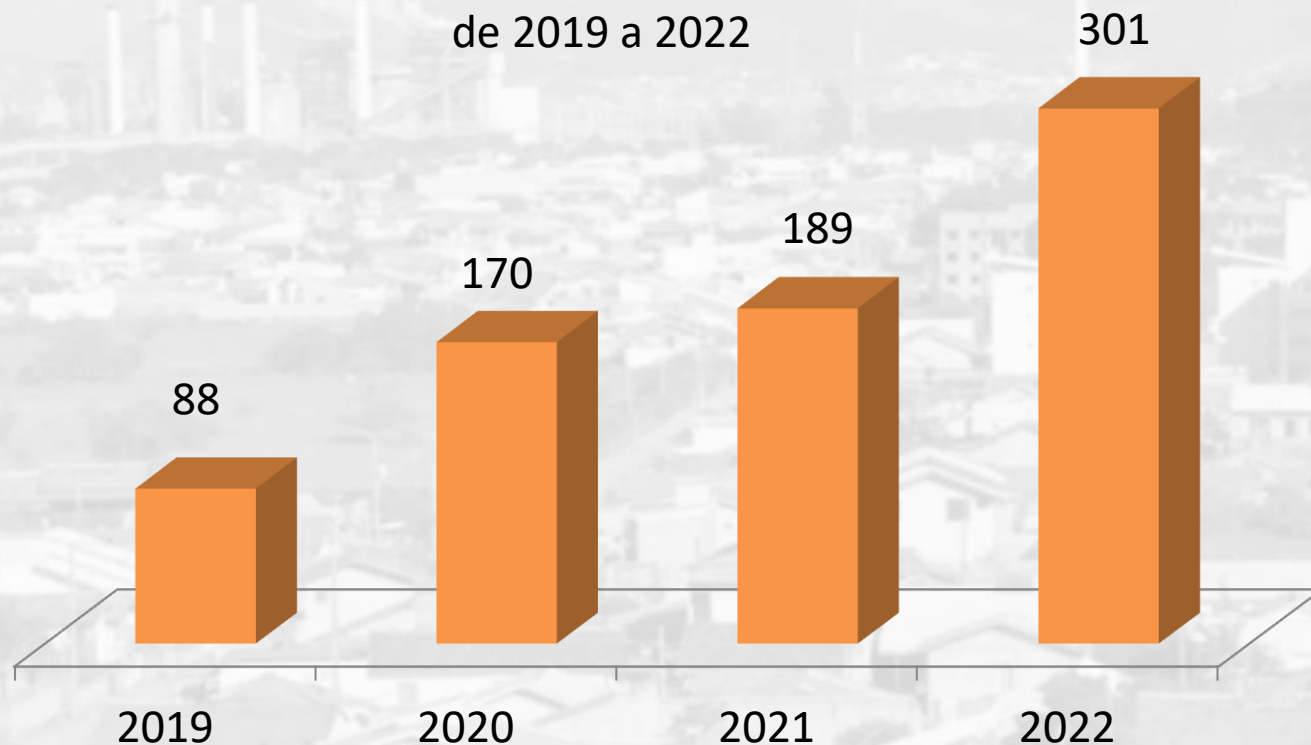

ATENDIMENTOS	
Ouvidoria	219
LAI	4
Carta serviço	78
Total	301

AGRADECEMOS A PARTICIPAÇÃO
para prestação de contas do
3º Quadrimestre /2022

Mario Latrônico Junior
Secretaria de Administração
e Finanças

controleinterno@capivaride

baixo.sc.gov.br

28/02/2022

