

PLANO DE CONTINGÊNCIA para a COVID-19



Estabelecimento de Educação/Ensino Fundamental, Médio e Superior.

CENTRO DE EDUCAÇÃO INFANTIL BETILDES SILVA XAVIER

PLANCON-EDU/ESCOLAS COVID-19

CAPIVARI DE BAIXO

OUTUBRO de 2020



Este Plano de Contingência foi construído com base no Modelo do Plano de Contingência elaborado e aprovado no âmbito do Comitê Técnico Científico da Defesa Civil do Estado de Santa Catarina.

Governador do Estado de Santa Catarina Carlos Moisés da Silva

Chefe da Defesa Civil do Estado de Santa Catarina João Batista Cordeiro Junior

Diretor de Gestão de Educação Alexandre Corrêa Dutra

Equipe que elaborou o Modelo de Plano de Contingência Coordenação:

Mário Jorge C. C. Freitas - Associação Brasileira de Pesquisa Científica,

Tecnológica e Inovação em Redução de Riscos e Desastre (ABP-RRD)

Sub- Coordenação: Cleonice Maria Beppler - Instituto Federal Catarinense (IFC) Caroline

Margarida - Defesa Civil do Estado de Santa Catarina (DCSC) (relatora) Fabiana Santos

Lima - Universidade Federal de Santa Catarina (UFSC) Francisco Silva Costa -

Universidade do Minho (UMinho/Portugal)

Janete Josina de Abreu - Universidade Federal de Santa Catarina (UFSC) Leandro

Mondini – Instituto Federal Catarinense (IFC Camboriú)

Pâmela do Vale Silva - Universidade Federal do Rio Grande do Sul (UFRGS) Paulo

Henrique Oliveira Porto de Amorim - Instituto Federal de Santa Catarina (IFSC)

Regina Panceri - Defesa Civil do Estado de Santa Catarina (DCSC) (relatora)

Colaboradores Externos

Prof. Eduardo R. da Cunha - Colégio Bom Jesus - Unidade Pedra Branca/Palhoça/SC

Prof. Josué Silva Sabino - Escola Básica Padre Doutor Itamar Luis da Costa - Imbituba/SC

Profa. Rute Maria Fernandes - Secretaria Municipal de Educação, Cultura e Esportes

(SEDUCE) - Imbituba/SC.

MSc. Maria Cristina Willemann - Epidemiologista - Mestre em Saúde Pública

Plano de contingência aplicável a

CENTRO DE EDUCAÇÃO INFANTIL BETILDES SILVA XAVIER

Estabelecimento

Equipe responsável pela elaboração e implementação do plano:

Janaína Aparecida Batista Alexandre

Diretor(a)

Equipe responsável pela elaboração e implementação do plano:

NILVADO DESOUZA

Prefeito Municipal

MARIO JOSÉ DA SILVA

Proteção Defesa Civil

ADRIANA OSMAR MACHADO RUFINO

Saúde

YARA FARACO ZIN

Educação

Membros da equipe:

01- Janaína Aparecida Batista Alexandre

02- CPF:003.765.889-18 (Gestora)

02-Andréia Evaristo

CPF: 789.598.539-68 (Representante da comunidade)

03- Samantha Aparecida Fidelix Faustino

CPF: 097.173.889-03 (Representante familiar)

04- Ana Paula F. Rodrigues da Silva - CPF: 042.722.389-06 (Representante do quadro de professores)

05-Jacqueline de Souza – CPF: 852.376.989-72 (Membro da APP)

06- karina Goulart Cardoso CPF: 076.069.849-05 (Representante da criança)



Sumário

1 INTRODUÇÃO	5
2 ENQUADRAMENTO CONCEITUAL DE REFERÊNCIA	8
3 ATORES/POPULAÇÃO ALVO	10
4 OBJETIVOS.....	10
4.1 OBJETIVO GERAL.....	10
4.2 OBJETIVOS ESPECÍFICOS	10
5 CENÁRIOS DE RISCO	11
5.1 AMEAÇA (S)	12
5.2 CARACTERIZAÇÃO DO TERRITÓRIO	14
5.3 VULNERABILIDADES	15
6 NÍVEIS DE PRONTIDÃO/AÇÃO.....	17
7 GOVERNANÇA E OPERACIONALIZAÇÃO DA RESPOSTA.....	19
7.1 DIRETRIZES, DINÂMICAS E AÇÕES OPERACIONAIS (DAOP)	21
7.2 UNIDADE DE GESTÃO OPERACIONAL (SISTEMA DE COMANDO OPERACIONAL/COMITES ESCOLARES).....	21
7.3 SISTEMA DE VIGILÂNCIA E COMUNICAÇÃO (SISTEMA DE ALERTA E ALARME)	30
7.3.1 Dispositivos Principais	31
7.3.2 Monitoramento e avaliação.....	32
Anexos.....	35

1. INTRODUÇÃO

A COVID-19 é uma doença infecciosa emergente, causada por um vírus da família dos coronavírus — o SARS-CoV-2 (de forma simplificada, como institui a OMS, 2019-nCoV) identificado pela primeira vez em Wuhan, na China, em dezembro de 2019.

Em 30 de janeiro, o Comitê de Emergência da Organização Mundial de Saúde (OMS) decretou Emergência de Saúde Pública de Âmbito Internacional. Em 11 de março, levando em consideração a amplitude de sua propagação mundial, veio a ser classificada como pandemia. Segundo a OMS, para configurar uma pandemia são necessárias três condições:

- a. ser uma nova doença que afeta a população;
- b. o agente causador ser do tipo biológico transmissível aos seres humanos e causador de uma doença grave; e
- c. ter contágio fácil, rápido e sustentável entre os humanos.

A ocorrência da COVID-19, bem como as providências a serem aplicadas, se integram na Política Nacional de Proteção e Defesa Civil, definida pela Lei nº 12.608, de 10 de abril de 2012. Efetivamente estamos em estado de calamidade pública decretada em decorrência de um desastre de natureza biológica, que se insere na rubrica “doenças infecciosas virais” (conforme o COBRADE nº 1.5.1.1.0). No Brasil, o Congresso Nacional reconheceu, para fins específicos, por meio do Decreto Legislativo nº 6, de 20 de março de 2020, a ocorrência do estado de calamidade pública nos termos da solicitação do Presidente da República.

Em Santa Catarina, o acionamento do Centro Integrado de Gerenciamento de Riscos e Desastres - CIGERD ocorreu no dia 14 de março, quando foi deflagrada a “Operação COVID-19 SC”. No dia 17 de março, o governo do Estado decretou emergência, através do Decreto nº 515, por conta da pandemia de coronavírus.

O Decreto nº 562, de 17 de abril de 2020, declarou estado de calamidade pública em todo o território catarinense, nos termos do COBRADE nº 1.5.1.1.0 - doenças infecciosas virais, para fins de enfrentamento à COVID-19, com vigência de 180 (cento e oitenta) dias, suspendendo as aulas presenciais nas unidades das redes de ensino pública e privada, sem prejuízo do cumprimento do calendário



letivo, até 31 de maio. Este Decreto foi alterado por outro de número 587, de 30 de abril, que suspendeu as aulas nas unidades das redes de ensino pública e privada por tempo indeterminado. O Decreto nº 630, de 1º de junho, suspendeu até 2 de agosto de 2020 as aulas presenciais nas unidades das redes de ensino pública e privada, sem prejuízo do cumprimento do calendário letivo, o qual deverá ser objeto de reposição oportunamente.

Em 16 de junho, o Ministério da Educação publicou a Portaria nº 544 que dispõe sobre a substituição das aulas presenciais por aulas em meios digitais, enquanto durar a situação de pandemia do novo coronavírus - COVID-19. E, em 18 de junho, a Portaria nº 1.565 que estabeleceu orientações gerais visando à prevenção, ao controle e à mitigação da transmissão da COVID-19, e à promoção da saúde física e mental da população brasileira, de forma a contribuir com as ações para a retomada segura das atividades e o convívio social seguro.

O impacto potencial da COVID-19 é elevado devido a, entre outros aspectos:

- a. a propagação do vírus ser fácil e rápida;
- b. a transmissão ocorrer enquanto o paciente está assintomático ou tem sintomas leves (5 até 14 dias);
- c. a doença ter consequências agravadas, para além de idosos, em certos grupos populacionais com grande expressão no Brasil, como diabéticos, hipertensos e com problemas cardíacos;
- d. a possibilidade de gerar sobrecarga nos sistemas e serviços de saúde e assistência social (podendo gerar sua ruptura), na fase exponencial da contaminação;
- e. a taxa de mortalidade pode atingir, em certos contextos, números preocupantes.

Considerando que a transmissão do agente infeccioso se faz por contágio interpessoal, é fundamental promover a preparação das instituições, organizações e serviços para uma resposta efetiva e oportuna, que ajude a diminuir a amplitude e ritmo da infecção e a mitigar seus impactos, especialmente, o número de vítimas mortais. A estratégia a seguir deve estar alinhada com as indicações do Ministério da Saúde (MS) e da Organização Mundial de Saúde (OMS) e outras indicações de órgãos de governos federal, estadual e municipal. As atividades a desenvolver devem ser sempre proporcionais ao nível de risco definido pelas instituições responsáveis.

As experiências já reconhecidas nos casos mais bem-sucedidos de controle provam que a preparação para uma epidemia começa (ou deve começar) antes dela ocorrer. Se tal não ocorreu (ou só ocorreu parcialmente), mais importante se torna que a prevenção se inicie logo aos primeiros sinais de casos provenientes de outros países (ou regiões), com reforço na fase de transmissão local e, obviamente, maior destaque na fase de transmissão comunitária ou sustentada. Entre as medidas adotadas desde cedo pelos países melhor sucedidos no controle à COVID-19, constam-se a realização massiva de testes com isolamento de casos detectados e quebra de cadeias de transmissão, medidas de reforço da higiene individual e comunitária, comunicação eficaz e adequada e conscientização efetiva, mas dando devido realce a riscos e consequências em caso de negligência de medidas de distanciamento social (de vários graus e ordem), obrigatórias ou voluntárias, com proibição de aglomerações.

Um instrumento de planejamento e preparação de resposta a eventos adversos de quaisquer tipos, previstos na Codificação Brasileira de Desastres - COBRADE, é o Plano de Contingência de Proteção e Defesa Civil (PLANCON-PDC). Nele se define(m) e caracteriza(m) o(s) cenário(s) de risco, se explicitam os níveis de risco/prontidão considerados e se estabelecem as dinâmicas e ações operacionais a implementar em cada um desses níveis, quando da iminência ou ocorrência do evento adverso a que o(s) cenário(s) de risco(s) alude(m), incluindo questões de comunicação, protocolos operacionais, recursos humanos a mobilizar, recursos/materiais a utilizar e sistema de coordenação operacional, através da previsão e acionamento de um Sistema de Comando de Operação (SCO) para gestão de crise.



Os planos de contingência deverão em princípio ser elaborados em fase de normalidade ou, quando muito, prevenção, ou seja, antes da ocorrência do evento extremo. Na presente situação estão sendo elaborados em plena etapa de mitigação, já na fase de resposta.

O CENTRO DE EDUCAÇÃO INFANTIL BETILDES SILVA XAVIER, face à atual ameaça relacionada com a COVID-19, e tendo em conta a sua responsabilidade perante à comunidade escolar/acadêmica (alunos, professores, funcionários e familiares destes), elaborou o presente PLANO DE CONTINGÊNCIA (PLANCON-EDU/COVID-19). O Plano está alinhado com as metodologias para elaboração de Planos de Contingência da Defesa Civil de Santa Catarina e as orientações nacionais e internacionais (nomeadamente, Ministério da Saúde e Organização Mundial de Saúde, bem como Secretarias de Estado de Saúde e de Educação).

O Plano de Contingência Escolar para a COVID-19, a partir de cenários de risco identificados, define estratégias, ações e rotinas de resposta para o enfrentamento da epidemia da nova (COVID-19), incluindo eventual retorno das atividades presenciais, administrativas e escolares. O conjunto de medidas e ações ora apresentado deverá ser aplicado de modo articulado, em cada fase da evolução da epidemia da COVID-19.

2. ENQUADRAMENTO CONCEITUAL DE REFERÊNCIA

A estrutura do PLACON-EDU do(a) CENTRO DE EDUCAÇÃO INFANTIL BETILDES SILVA XAVIER obedece ao modelo conceitual ilustrado na Figura 1.



PLANO DE CONTINGÊNCIA

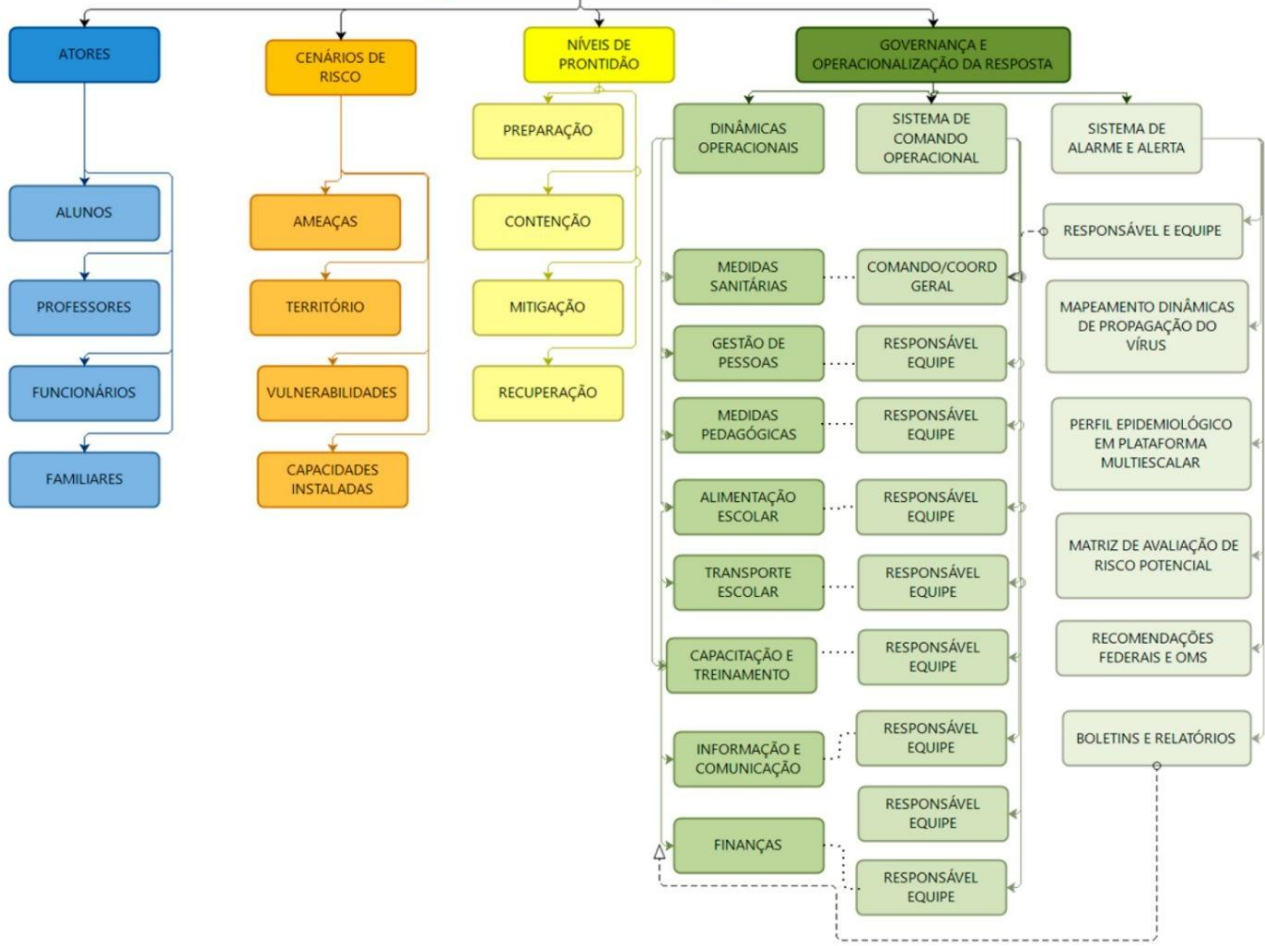

3. ATORES/POPULAÇÃO ALVO

Público alvo: crianças, professores, funcionários e familiares destes do(a)
CENTRO DE EDUCAÇÃO INFANTIL BETILDES SILVA XAVIER

4. OBJETIVOS

4.1 OBJETIVO GERAL

Fortalecer os processos de governança da escola, definindo estratégias, ações e rotinas de atuação para o enfrentamento da epidemia enquanto persistirem as recomendações nacionais, estaduais e/ou regionais de prevenção ao contágio da COVID-19, buscando assegurar a continuidade da sua missão educacional pautada pela proteção e segurança da comunidade escolar/acadêmica.

4.2 OBJETIVOS ESPECÍFICOS

- a. Identificar os cenários de riscos (com base nas ameaças, território envolvido, vulnerabilidades e capacidades instaladas do estabelecimento de ensino);
- b. Definir as dinâmicas e ações operacionais e adotar os protocolos operacionais específicos, abrangendo todas as atividades do estabelecimento e todos os membros da comunidade escolar e cumprindo todas as recomendações oficiais;
- c. Estabelecer uma Unidade de Gestão Operacional que assegure a implementação das dinâmicas e ações definidas para diferentes fases, em especial, na retomada de atividades presenciais;
- d. Promover acesso à informação constante de boletins atualizados e outros materiais de fontes oficiais sobre a pandemia, formas de contágio e formas de prevenção;

- e. Garantir uma eficiente comunicação interna (com alunos, professores e funcionários) e externa (com pais e/ou outros familiares dos alunos, fornecedores e população em geral);
- f. Determinar quais os recursos necessários para dar uma resposta efetiva e competente, adequada a cada fase de risco/prontidão associada à COVID-19;
- g. Implementar as ações de resposta, mitigação e recuperação, em cada fase, abrangendo toda a atividade do estabelecimento;
- h. Monitorar e avaliar as ações/medidas implementadas, possibilitando ajustes nas estratégias frente aos resultados esperados;
- i. Identificar eventuais casos suspeitos de COVID-19, orientando/encaminhando para que de imediato possam usufruir de apoio da escola e por parte dos serviços de saúde, evitando ou restringindo situações de contágio;
- j. Assegurar a continuidade da missão educativa, estabelecendo estratégias e metodologias pedagógicas adaptadas, buscando qualidade e equidade no atendimento escolar;
- k. Garantir condições sanitárias, profissionais, tecnológicas e apoio psicológico compatíveis com o momento da pandemia e pós-pandemia, garantindo a segurança da comunidade escolar nos aspectos sanitários, de higiene, saúde física e mental/emocional.

5. CENÁRIOS DE RISCO

Este plano de contingência está elaborado para cenários de risco específicos, que consideramos se aplicar ao nosso estabelecimento educativo.

Em tais cenários são considerados o território de alcance da ameaça (COVID-19) com que se tem que lidar, bem como as vulnerabilidades e capacidades instaladas/a instalar.



5.1 AMEAÇA(S)

A principal ameaça a que o plano de contingência visa dar resposta é uma ameaça biológica, uma pandemia, mais exatamente, a transmissão do vírus 2019-nCoV, que tem impacto direto no sistema cardiorrespiratório¹, desencadeando no organismo humano a COVID-19.

A transmissão ocorre através:

- a. de gotículas ou micro gotículas de saliva e secreção nasal etc., projetadas por uma pessoa infectada e que atingem diretamente a boca, nariz e/ou olhos de outra pessoa. Essas gotículas podem atingir a boca, olhos ou nariz de pessoas próximas ou por contato:
- b. de contato físico com pessoa contaminada, como, por exemplo, ao apertar a mão de uma pessoa contaminada e em seguida levar essa mão à boca, ao nariz ou aos olhos.
- c. de objetos ou superfícies contaminadas e posterior contato com a boca, nariz ou olhos. Não podendo ser descartada a possibilidade de transmissão pelo ar em locais públicos – especialmente locais cheios, fechados e mal ventilados.

Depois do vírus atingir as mucosas, a maioria das pessoas desenvolve a doença com sintomas amenos. Há, contudo, pessoas que desenvolvem quadros de grande gravidade que, em certos casos, causam a morte do paciente. A probabilidade de complicações graves é mais comum em pessoas de grupos etários mais idosos e/ou na presença de outras doenças crônicas. Contudo, começam a aparecer mais casos em outras faixas de idade e em pessoas sem comorbidades aparentes.

Por outro lado, segundo a Organização Pan-Americana da Saúde (OPAS) e a OMS, calcula-se que a taxa de mortalidade associada à COVID-19 seja substancialmente maior que a da gripe sazonal (0,02% para 3,6% ou mais). A taxa de transmissão é elevada (cerca de 3, ou seja, 1 pessoa contamina, em média, 3 pessoas).

Sem estratégias de distanciamento físico, deixando o vírus se transmitir livremente, a taxa de contaminação pode atingir, eventualmente, até 50 a 70%, o que teria por consequência a falência total de sistemas de saúde e funerários, pois teríamos milhões de mortos e um cenário extremamente crítico.

Cabe ainda ressaltar que a falência dos sistemas de saúde e funerário não depende somente da taxa de contaminação, mas sobretudo da capacidade de atendimento dos casos graves da doença que podem atingir o nível de saturação mesmo em contexto de taxas menores de contágio. Não existe ainda nenhuma vacina disponível e provavelmente não estarão disponíveis ainda em 2020. Também não existem tratamentos medicamentosos específicos suficientemente testados, embora alguns medicamentos - tradicionalmente utilizados no tratamento de outras doenças - tenham sido utilizados com aparente sucesso, que não se sabe advir de qual ou de sua combinação com outros, e alguns novos medicamentos começam a ser testados.

Assim, a esta ameaça principal do vírus em si e da doença - por vezes mortais - que ele desencadeia, juntam-se, no mínimo, mais duas:

- a. a ameaça de uma profunda crise econômica e financeira;
- b. a ocorrência de contextos de perturbações emocionais pessoais e desequilíbrios sociais variados.

Nos dois últimos casos, o planejamento de estratégias mais adequadas para prevenir e restringir novos contágios, quando da retomada gradual de atividades, pode contribuir significativamente para o controle da doença e diminuir os impactos colaterais, favorecendo um ambiente mais propício à recuperação econômica e dos impactos psicossociais da pandemia.

¹ Segundo dados da OMS, com base em análise possível de 56.000 pacientes, 80% têm ausência de sintomas ou sintomas leves (febre, tosse, alguma dificuldade em respirar, etc.), 14% sintomas mais severos (sérias dificuldades em respirar, grande falta de ar e pneumonias) e 6% doença grave (insuficiência pulmonar, choque séptico, falência de órgãos e risco de morte).

Em síntese, a ameaça é real e de natureza complexa, uma vez que:

- a. o vírus é novo, com elevada taxa de mutação (sem que saibamos, totalmente, o que isso implica);
- b. seus impactos dependem das medidas de contingenciamento tomadas em tempo;
- c. os efeitos potenciais de curvas de crescimento epidemiológico, súbito e alto, sobre os sistemas de saúde são grandes, o que pode afetar a capacidade de resposta e a resiliência individual e comunitária e, por retroação, aumentar muito o risco;
- d. seu impacto na situação econômica global e de cada país pode gerar uma forte crise;
- e. o inevitável choque entre medidas de distanciamento social e preocupação de dinamização da atividade econômica pode criar conflitos e impasses difíceis de ultrapassar;
- f. aos períodos de distanciamento social mais extensivo têm que suceder-se períodos de maior flexibilização e tentativa de retomar a normalidade que, contudo, podem vir a gerar novas necessidades de distanciamento.
- g. Falta de conhecimento dos funcionários sobre a doença, implicará na má assistência as crianças com suspeita de covid e outras possíveis doenças. Sendo a higienização do ambiente e materiais a melhor forma preventiva de disseminação do vírus.

5.2 CARACTERIZAÇÃO DO TERRITÓRIO

No caso concreto do(a) CENTRO DE EDUCAÇÃO INFANTIL BETILDES SILVA XAVIER foi julgada como ajustada a descrição de território que segue:

Com cinco salas de aula, sendo todas com banheiro próprio. Atendendo crianças de 1 a 4 anos de idade, cozinha, sala de direção, sala dos professores, um banheiro exclusivo para funcionários, lavanderia, depósito e uma parquinho na área externa. O terreno tem uma área total construída de 358,33 metros quadrados, implantadas em um terreno de 1.118,48 metros quadrados.



O dimensionamento de pessoas que ocupam o espaço da escola com 82 crianças, a gesto

ra, 01 professora readaptada, 10 professoras, 06 auxiliares de sala, 03 merendeira, 03 agentes de serviços gerais. O horário de funcionamento do CEI é das 7h da manhã até as 19h. As salas de aulas se dividem nas seguintes turmas:

Sala 1: Berçário IIA com 14 crianças, 01 professora e 01 auxiliar de sala no período matutino, 01 professora no periodo vespertino e 01 auxiliar de sala .

Sala 2: Maternal IA com 16 crianças, 01 professora e 01 auxiliar de sala no período matutino, 01 professora no periodo vespertino e 01 auxiliar de sala.

Sala 3: Maternal IB com 16 crianças, 01 professoras e 01 auxiliar de sala no periodo matutino e 01 professora e 01 auxiliar de sala no periodo vespertino.

Sala 4: Maternal IIA com 16 crianças, 01 professoras e 01 estagiária no periodo matutino e 01 professora e 01 auxiliar de sala no periodo vespertino.

Sala 5: maternal IIB com 19 crianças, 01 professoras e 01 estagiária no periodo matutino e 01 professora e 01 estagiária no periodo vespertino.

Diretrizes para Gestão de Pessoas Ações:

Recomendar que todos os profissionais da educação respondam a um questionário auto declaratório antes de acessar o local de trabalho, com o objetivo de identificar casos suspeitos de Covid-19; - Recomendar que as redes de ensino realizam diagnóstico para mapear quais e quantos trabalhadores e estudantes se enquadram no grupo de risco; - Priorizar o trabalho remoto aos profissionais que se enquadram no grupo de risco, de forma que não haja prejuízo ao serviço público; - Prever apoio psicossocial a estudantes, familiares e profissionais da educação;

5.3 VULNERABILIDADES

O CENTRO DE EDUCAÇÃO INFANTIL BETILDES SILVA XAVIER toma em consideração, na definição de seu cenário de risco, as vulnerabilidades gerais e específicas que seguem:



facilitação de condições que permitam a transmissão do vírus, através de contatos diretos (aperto de mão, beijos, atingimento por partículas de pessoa infectada que tosse ou espirra, etc.) ou mediados (toque em superfícies infectadas, etc., seguido de toque com as mãos na boca, nariz e olhos), particularmente, em sociedades com hábitos sociais de maior interatividade física interpessoal;

- a. falta de certos hábitos e cuidados de higiene pessoal e relacional ou negligência no seu cumprimento, nomeadamente os hábitos associados à lavagem regular e adequada das mãos, etiquetas corretas de tossir e espirrar;
- b. insuficiente educação da comunidade escolar para a gestão de riscos e para a promoção da saúde (em especial, contextos epidemiológicos) que, em certos casos, se associa a baixa educação científica e dificuldades de pensamento crítico;
- c. atitudes de negação do vírus, da COVID-19 e/ou de seu impacto, decorrente de fake news e difusão de informação não validada cientificamente;
- d. condições específicas dos estabelecimentos, tais como tipo e dimensões das instalações físicas, condições de arejamento, espaço disponível para suficiente espaçamento das pessoas etc.;
- e. baixa percepção de risco e o descumprimento de regras sociais (por exemplo, distanciamento e isolamento social, uso de máscaras, entre outros);
- f. existência de atores pertencendo a grupos de risco;
- g. atividades essencialmente presenciais e desenvolvidas em grupos;
- h. dependência de meios de transporte coletivos urbanos, eventualmente saturados;
- i. falta de formação dos professores para usar tecnologia na educação;
- j. alunos sem espaço adequado para estudo em casa, falta de equipamentos como computadores e notebooks e problemas na conexão à internet;
- k. horário único de acesso às aulas e intervalos (recreios), causando possível aglomeração na entrada e saída das pessoas;

- l. número insuficiente de funcionários para auxiliar na fiscalização das normas de convivência exigidas;
- m. número insuficiente de funcionarios para auxiliar na cozinha e higienização da escola.
- n. falta máscaras descartáveis e luvas disponíveis para todos funcionarios.

5.4 CAPACIDADES INSTALADAS/ A INSTALAR

O CENTRO DE EDUCAÇÃO INFANTIL BETILDES SILVA XAVIER considera já ter instaladas e a instalar as seguintes capacidades:

Capacidades instaladas

O fato do CEI estar localizado bem próximo ao posto de saúde do bairro, assim poder contar com a assistencia dos profissionais de saúde.

Toda sala possui seu próprio banheiro com saboneteira e papel toalha descartável instalados, suporte de álcool em gel possibilitando a higienização das mãos das crianças frequentemente.

Capacidades a instalar

- a. dispor de ambiente específico para isolamento de pessoas que no meio do expediente/aula possam vir a ter algum tipo de sintoma;
- b. formação específica, de acordo com o planejamento que segue:
 - Primeiros socorros;
 - A formação de professores, auxiliares e gestor ao deparar com crianças ou funcionários com suspeita de covid;
 - A formação para os professores preparar os materiais didáticos de forma que possa ser higienizado após o uso;
 - Dispor de materiais didáticos suficientes as crianças, para que cada um tenha seu próprio material, evitando Assim o compartilhamento do mesmo;



- A formação do pessoal responsável a produzir e servir a alimentação as crianças;
- Treinamento de pessoas específicas que vão receber os pais e funcionários na entrada da escola;
- A formação da equipe de limpeza no procedimento correto quanto a higienização da escola e materiais de uso.

c. treinamento, incluindo simulados, conforme o planejamento que segue:

Como nossa escola é de educação infantil e não tem retorno previsto para o ano de 2020, iremos reunir os professores antes do início do ano letivo para participar de treinamento com pessoas responsáveis tais como: Vigilância sanitária, saúde e outros.

Neste treinamento será feita simulações de situações que podem ocorrer com as crianças e os funcionários no ano de 2021, enquanto não tivermos uma vacina. Preparar as equipes de limpeza para fazer a higienização constante de toda a escola assim como treinar a equipe responsável pela alimentação das crianças e limpeza do local aonde é preparado e servido os alimentos. Para que tenha êxito iremos solicitar que todos os funcionários também participem de todos os treinamentos para poder auxiliar e fiscalizar.

Será uma forma de preparar nossos profissionais a atender a todos que precisarem de ajuda.

- d. Estabelecer fluxos de encaminhamento de pessoas com sintomas à rede de atenção pública ou privada;
- e. Estabelecer protocolos internos de testagem e rastreamento e afastamento de contatos de casos confirmados;



6. NÍVEIS DE PRONTIDÃO/AÇÃO

Este plano de contingência vincula-se aos níveis de prontidão/ação definidos no Quadro 1, que estão baseados em indicações da OMS e correspondem à terminologia que vem sendo utilizada pelo Ministério da Saúde em suas análises. Tal terminologia parece-nos a mais adequada tanto à natureza da pandemia, como para os estabelecimentos a que se destina: Preparação; Resposta (subdividida em Contenção e Mitigação); e Recuperação.

FASES	SUBFASES	CARACTERÍSTICAS	PLACON MUNICIPAL
Preparação		Não existe epidemia ou existe em outros países de forma ainda não ameaçadora	
Resposta	Contenção (por vezes, subdividida em simples no início e alargada quando já há casos no país/estado)	Pode ir desde quando há transmissão internacional em outros países ou casos importados em outros estados (contenção inicial) até à situação da existência de cadeias secundárias de transmissão em outros estados e/ou casos importados no estado, mas sem cadeias de transmissão secundária (contenção alargada). Inclui medidas como o rastreamento (por meio de testes), isolamentos específicos (para evitar o contágio da população a partir de casos importados) e vigilância de entradas, saídas e deslocamentos de pessoas, buscando erradicar o vírus. O limite da contenção é quando as autoridades perdem o controle do rastreamento, o vírus se propaga e entra em transmissão local. Considera-se na fase de Contenção duas subfases Contenção Inicial e Contenção Alargada.	Alerta (quando somente há ocorrências em outros estados) e perigo Iminente (quando há casos importados no estado, mas sem cadeias de transmissão secundária)
	Mitigação (podendo, se houver medidas muito firmes como testagem generalizada, isolamento de casos e impedimento de entradas chegar até à Supressão)	A mitigação deve começar logo quando há transmissão local e intensificar-se quando há transmissão sustentada ou comunitária. Sabendo-se que não será possível evitar todos os contágios, tenta-se diminuir o avanço da pandemia, com ações como suspensão de aulas, fechamento de comércio, bares e restaurantes, cancelamento de eventos esportivos, congressos, shows e espetáculos, suspensão ou limitação de transportes etc. Quando a situação de contágio está sob maior controle e caminha para uma fase de recuperação estas medidas restritivas podem ser flexibilizadas.	Emergência de Saúde Pública
Recuperação		Caracteriza-se inicialmente pela redução do contágio e óbitos e controle parcial da epidemia, sustentada em indicadores oficiais de evolução de taxas de contágio e de ocupação de atendimento hospitalar. Posteriormente, pela superação do surto epidêmico e/ou surgimento de vacina e/ou descoberta de medicamentos adequados para o tratamento da COVID-19, comprovados.	

Quadro 1. Níveis de prontidão/ação a considerar no PLACON-EDU para a COVID-19.

Fonte: Adaptado de um modelo geral de fases considerado pela OMS e, como base nos quais, muitos países elaboraram seus planos de contingência

7 GOVERNANÇA E OPERACIONALIZAÇÃO DA RESPOSTA

A gestão de uma situação de crise, tão grave como a que nos confrontamos e temos que lidar, exige um ajuste na governança, ou seja, nos processos de governar neste tempo de crise. Referimo-nos, em especial, à interação e tomada de decisão entre os atores envolvidos neste problema coletivo, acompanhada da criação, reforço e/ou remodelação de diretrizes e normas e implementação de ações adequadas.

Na governança, diretamente, relacionada com a operacionalização das dinâmicas e ações operacionais de resposta, salientam-se três domínios fundamentais:

- a. o das diretrizes, dinâmicas e ações operacionais (e respectivos protocolos) a implementar;
- b. o do Sistema de Comando Operacional, propriamente dito, diferenciado do “normal” sistema e processo de governo, mas com ele interligado, e que se torna necessário constituir para coordenar toda a implementação a eventuais ajustes do plano, indicando equipe e responsável em cada domínio;
- c. o do Sistema de Alerta e Alarme, incluindo as dinâmicas de comunicação e os processos de monitoramento e avaliação, que permite, identificar os eventuais ajustes que se torna necessário implementar.

7.1 DIRETRIZES, DINÂMICAS E AÇÕES OPERACIONAIS (DAOP)

As diretrizes, dinâmicas e ações operacionais a serem implementadas encontram-se indicadas na sequência.

No planejamento da implementação das diretrizes, dinâmicas e ações sugere-se que seja usada, como referência, a ferramenta de qualidade 5W2H. Os 5 W (das iniciais do nome em inglês) são: W1) porque será feito; W2) o que será feito; W3) onde será feito; W4) quando será feito; W5) quem o fará. Os dois H: H1) como será feito; H2) quanto custará.

Os quadros síntese que seguem resumem as principais dinâmicas e sugestões de ações que podem ser realizadas, sendo que as diretrizes com mais detalhes estão disponíveis nos links de acesso.



Porquê (domínios): MEDIDAS SANITÁRIAS (promover a saúde e prevenir a transmissão do vírus)

Diretrizes: Link de Acesso:

<https://drive.google.com/file/d/13JpI3bInU3Do59SkO8xlQLI2LUcc5rJ8/view?usp=sharing>

O quê (ação) (W2)	Onde (W3)	Quando (W4)	Quem (W5)	Como (H1)	Quanto (H2)
Receber pais e crianças com medição da temperatura e álcool em gel, higienizando todos os membros da escola e comunidade escolar.	Na entrada do CEI, das salas, refeitórios e escritório	Permanente	Vai ser feito um escalonamento semanal para cada funcionário.	Sinalização e avisos escritos	A estimar
Definir um espelho para os alunos ficarem na mesma mesa e cadeira quando as aulas forem em sala	Sala de aula	Primeiras semana de roteiros	Professores	Implantar adesivos notificando o nome de cada criança	A estimar
Demarcar os espaços para a entrada e saída das pessoas.	Pátios, banheiros, salas, refeitórios, direção.	Permanente	Um funcionário responsável	Sinalização e avisos escritos	A estimar
Treinamento equipe de limpeza/cozinha sobre a higienização Sanitária	Todo ambiente escolar	Antes do retorno as aulas	Gestora, vigilância sanitária	Conversas e práticas	A estimar
Crianças a partir de 3 anos usar máscaras	Todo ambiente escolar	No primeiro dia de aula	Gestora professores, colaboradores em geral	Orientação prática	A estimar
Comunicar as normas de conduta no espaço físico.	Salas, banheiros, halls	Antes do retorno das aulas	Gestora	Cartaz	A estimar

Isolamento de casos suspeitos	Local específico	Quando necessário e até a chegada do responsável	Pessoa responsável	Detectar casos suspeitos ou com febre.	A estimar
Orientação de higiene pessoal, lavar as mãos, aplicação de álcool, não partilhar objetos	Todo ambiente escolar	Antes do retorno aas aulas	Gestora	Cartaz	A estimar
Rastreamento de contato	CEI	Ao confirmar um casos	Responsável da saúde	Identificar quem entrou em contato com a pessoa e afasta – los	A estimar
Readequar as salas com distanciamento	Sala de aula	Antes do retorno das aulas	Gestora e professores	Carteiras, fitas, ou adesivos	A estimar
Evitar que os pais ou familiares entrem na escola	Desde o portão de entrada	No primeiro dia de aula	Colaboradores em geral , professores	Orientando e conversando	A estimar
Monitoramento e acompanhamento diario da temperatura	Todo o ambiente escolar	A partir do primeiro dia de aula	Gestora e professores	Termômetro	A estimar
Orientação de higiene pessoal, lavar as mãos, aplicação do álcool ,não partilhar objetos	Todo ambiente escolar	Antes do retorno as aulas	Gestora	Cartaz	A estimar
Aferir a temperatura antes de entrar na escola	Portão entrada	Primeiro dia de aula	Professores, colaboradores em geral	Termômetro	A estimar

Quadro 2: Esquema de organização DAOP Medidas Sanitárias



Porquê (domínios): QUESTÕES PEDAGÓGICAS

Diretrizes: Link de Acesso:

<https://drive.google.com/file/d/1n97iksLAGrEv2uJnPzCtVI02UNLZH2s/view?usp=sharing>

O quê (ação) (W2)	Onde (W3)	Quando (W4)	Quem(W5)	Como(H1)	Quanto (H2)
Reconhecer a importância da educação infantil para o desenvolvimento social, emocional e cognitivo sendo o direito das crianças de 0 a 5 anos	Na escola, casa	Ja em processo	Gestora professores	Orientação aos pais sobre o retorno da aula e se necessário manter o formato híbrido	A estimar
- Acolher as crianças e identificar possíveis vulnerabilidade	Na entrada e na sala	Permanente	Professores e funcionários	Fazer se sentir segura	A estimar
Assegurar a permanência da Educação Infantil e assegurar a Gestão democrática aos pais em relação ao retorno as aulas	Na escola	Assim que tiver autorização de retorno	Gestora	Orientação aos pais sobre o retorno da aula e se necessário manter o formato híbrido	A estimar
Desmembramento de turmas e subturmas o quanto forem necessários	CEI	Permanente	Equipe pedagógica	Dividir conforme o numero de alunos, por turmas ou horários	A estimar
Fazer um nivelamento com as crianças para garantir a proposta pedagógica	Na escola	Na primeira semana de retorno	professores	Através de atividades práticas, lúdicas de diferentes mensurações	A estimar
Formação para os funcionários de prevenção para a não transmissão do vírus	No ambiente escolar	Antes de iniciar o ano letivo	Pessoas treinadas	Minitrado cursos por profissionais da área da saúde	A estimar

Rever o calendário escolar e repassar aos familiares	Na escola	No retorno as aulas	Gestora	Pelo canal de comunicação	A estimar
Orientação as crianças quanto as medidas preventivas	Na sala de aula	Permanente	Professores	Ao iniciar as aulas, depois de manipular objetos, antes e depois de se alimentar.	A estimar
Promover o aprimoramento das TIC	Na escola	No retorno das aulas	Gestora/ professores	Através de atividades	A estimar
Orinetações ao pais ou responsáveis quanto a entrada no CEI e os casos suspeitos	Por bilhetes ou grupo de wats	Sempre que necessário	Grupo pedagógico	Enviando bilhete aos pais ou mensagens nos grupos de cada turma	A estimar
Promover atividades educativas sobre higienização e diretrizes sanitárias	Na escola em casa	Nas aulas remotas e no retorno	Professores	Através de atividades	A estimar

Quadro 3: Esquema de organização DAOP Questões Pedagógicas

Porquê (domínios): ALIMENTAÇÃO ESCOLAR

Diretrizes: Link de Acesso:

https://drive.google.com/file/d/1KETWKjDA630i_rrQ5GNENoilK4kSd1Gt/view?usp=sharing

O quê (ação) (W2)	Onde (W3)	Quando (W4)	Quem(W5)	Como(H1)	Quanto(H2)
Exigir o uso de máscaras e luvas pelos responsáveis na entrega dos alimentos	Na entrada do CEI	Antes de entrar no estabelecimento	Funcionário responsável por abrir o portão	Cartases informativo	A estimar
Atualização do manual de boas práticas de manipulação e os procedimentos operacionais padrão	Unidade escolar	Antes de iniciar as aulas	O responsável pela merenda	Reunir a equipe que responsável pela manipulação dos alimentos, deixar a par de como proceder diante das normas e procedimentos e recomendações COVID 19	A estimar
Capacitação para os funcionários responsáveis na manipulação de alimentos e dos resíduos	Unidade escolar	Antes do retorno das aulas e durante.	Profissionais treinados(Gestão escolar e SCO)	Reunir a equipe para o treinamento, dia e horário e a forma de ministrar o mesmo.	A estimar
Testagem do método e monitorar o processo estabelecido	Unidade escolar	Antes da retomada das aulas e durante o retorno	Direção escolar e o SCO	Realizar simulações e criar normas de monitoramento diário.	A estimar
Manter higienizados refeitórios e cozinha	Unidade escolar	Permanente	Funcionários responsáveis	Seguir normas estabelecidas	A estimar

Quadro 4: Esquema de organização DAOP Alimentação Escolar

Porquê (domínios): TRANSPORTE ESCOLAR Diretrizes:

Link de Acesso:

https://drive.google.com/file/d/1-f_KWOhot0A263pxiacSmpvm_BgexkGC/view?usp=sharing

O quê (ação) (W2)	Onde (W3)	Quando (W4)	Quem(W5)	Como(H1)	Quanto(H2)
O CEI não disponibiliza de transporte escolar. As crianças vem a escola a pé, carro ou outro forma. Todos moram na proximidade da escola.	Sem transporte	Sem transporte	Os pais ou responsáveis	Carro, a pé, bicicleta e outros	A estimar
As crianças chegam de carro, a pé ou bicicleta.	Nas entradas central do CEI	Início das manhã (entrada) e no final do dia (saída) com horário estabelecido	Funcionário responsável que irá monitorar a entrada e saída	Verificar a temperatura, será cobrado o distanciamento na entrada. Onde os pais irão deixar a criança no portão aos cuidados das professoras.	A estimar
Organizar a chegada e saída das crianças	CEI	Primeiro dia de aula	Gestor e professores	Combinado com os pais horários específicos para trazer as crianças	A estimar

Quadro 5: Esquema de organização DAOP Transporte Escolar

Porquê (domínios): GESTÃO DE PESSOAS

Diretrizes: Link de Acesso:

<https://drive.google.com/file/d/13fykW7jWvt7CYvppxmCHIWM15D3Q61eF/view?usp=sharing>

O quê (ação) (W2)	Onde (W3)	Quando (W4)	Quem(W5)	Como(H1)	Quanto(H2)
Mapear todos possíveis grupos de risco.	CEI	Antes e durante a retomada das aulas	Gestor e SCO	Identificar crianças e funcionários do grupo de risco com apresentação de documento comprovando ser do grupo de risco.	A estimar
Treinamento e capacitação quanto às diretrizes e protocolos escolares sanitários, de alimentação e entre outros.	CEI	Antes da retomada das aulas	SCO e instituições parceiras	Organizar exercícios simulados.	A estimar
Organização do trabalho presencial e do trabalho remoto	CEI	Antes da retomada das aulas	Gestor, equipe pedagógica e SCO	Fazer planejamentos com toda a equipe pedagógica para as aulas presenciais e remotas, abrangendo todas as crianças.	A estimar
Acolhimento e apoio psicossocial	CEI	Ao iniciar as aulas e durante o ano letivo	Direção, SCO e instituições parceiras.	Preparar um ambiente acolhedor aos profissionais e crianças. Prestar assistência psicossocial as professoras e crianças.	A estimar

Quadro 6: Esquema de organização DAOP Gestão de Pessoas

Porquê (domínios): TREINAMENTO E CAPACITAÇÃO

Diretrizes: Link de Acesso:

<https://drive.google.com/file/d/16Sc5vBvDFNbAEcttXhrhDuDPA0CPsy-K/view?usp=sharing>

O quê (ação) (W2)	Onde (W3)	Quando (W4)	Quem(W5)	Como(H1)	Quanto(H2)
Capacitação e formação das equipes que compõem os SCOs	Secretaria da educação e CEI	Assim que divulgado o plano de contingência	CTC/DCSC	Plataformas digitais (Web conference/webinar, live)	A estimar
Tutorial para os responsáveis pela apresentação dos assuntos	Secretaria da educação	Assim que divulgado o plano de contingência	Departamento de comunicação	Plataformas digitais (Web conference/webinar, live)	A estimar
Treinamento para as equipes escolares sobre a aplicação das diferentes diretrizes e protocolos.	Secretaria da educação e CEI	Assim que divulgado o plano de contingência	CT respectivos	Plataformas digitais (Web conference/webinar, live)	A estimar
Participação de simulados de mesa	CEI home office	Antes do retorno as aulas	Direção, professores e servidores	Realização on line utilizando plataformas visuais	A estimar
Realização de simulados de campo no CEI	CEI	Antes do retorno das aulas	Direção, SCO, professores e servidores	Exercícios realizados no CEI respeitando todos os protocolos	A estimar

Quadro 7: Esquema de organização DAOP Treinamento e Capacitação

Porquê (domínios): INFORMAÇÃO E COMUNICAÇÃO

Diretrizes: Link de Acesso:

https://drive.google.com/file/d/1zapq-FhKayl6Rj_6JRvDoi1q9jEqqmB/view?usp=sharing

O quê (ação) (W2)	Onde (W3)	Quando (W4)	Quem(W5)	Como(H1)	Quanto(H2)
Organizar um plano de comunicação para orientar a comunidade escolar sobre os procedimentos alimentares, de transporte, de medidas sanitárias, questões pedagógicas, de gestão de pessoas, de treinamento e capacitação, de finanças.	Secretaria de Educação, Unidades Escolares em parceria com Saúde, Assistência, Proteção e Defesa Civil, entre outras	Antes da retomada das aulas, durante o retorno até a normalidade	Setor de Comunicação (quando houver), SCO, Coordenadorias regionais e municipais etc.	Utilizar diferentes meios de comunicação (mídias sociais, grupos de whatsapp, encontros virtuais, etc) Estabelecer o tipo de comunicação a ser feita: aviso, alerta, news letter,	A estimar
Estabelecer o processo de comunicação entre o SCO, a comunidade escolar, a comunidade externa e os meios de comunicação locais	Secretaria de Educação, Unidade escolar, Coordenadoria Regional	Antes da Retomada das aulas, durante o período até o retorno definitivo	SCO, Setor de Comunicação	Definir um fluxograma de informações Contatar com meios de comunicação locais (rádios, TV, imprensa) Estabelecer quem será o interlocutor	Aestimar

Quadro 8:Esquema de organização DAOP Informação e Comunicação

Porquê (domínios): FINANÇAS

Diretrizes: Link de Acesso:

<https://drive.google.com/file/d/1cl4k6Rvd8C0qQS72jsLrYigCtSdcnaUk/view?usp=sharing>

O quê (ação) (W2)	Onde(W3)	Quando (W4)	Quem(W5)	Como(H1)	Quanto(H2)
Identificar fonte de recursos e valores para aquisição de materiais, equipamentos e produtos necessários para a segurança sanitária e pedagógica do público alvo	Secretaria Educação ou Unidade Escolar	Imediatamente	Setor Financeiro, Licitação	Identificar rubricas e fontes de recurso existentes Informar quantitativo existente e necessidade de buscar recursos externos Orientar quanto a formas de aquisição	A estimar
Aquisição de EPIs (máscaras, termômetros para medição temperatura, lixeiras com tampa, etc.) na quantidade suficiente para X meses	Secretaria Educação ou Unidade Escolar	Antes da retomada das aulas	Setor Financeiro, Licitação	Definir a quantidade necessária Elaborar a TR Licitar ou Ata de Registro de Preço Proceder a aquisição e controlar	A estimar
Aquisição de álcool 70 % e álcool gel	Secretaria Educação ou Unidade Escolar	Antes da retomada das aulas	Setor Financeiro Licitação	Definir a quantidade necessária Elaborar a TR Licitar ou Ata de Registro de Preço Proceder a aquisição e controlar	A estimar
Aquisição de EPI's, como termômetros para medição de temperatura, lixeiras com tampa, dispensadores em álcool gel, etc., na quantidade suficiente para X meses	Secretaria Educação ou Unidade Escolar	Antes da retomada das aulas	Setor Financeiro, Licitação	Definir a quantidade necessária Elaborar a TR Licitar ou Ata de Registro de Preço Proceder a aquisição e controlar	A estimar

Quadro 8: Esquema de organização DAOP Finanças



7.2 UNIDADE DE GESTÃO OPERACIONAL (SISTEMA DE COMANDO OPERACIONAL/COMITES ESCOLARES)

O CENTRO DE EDUCAÇÃO INFANTIL BETILDES SILVA XAVIER adotou a seguinte estrutura de gestão operacional.



Figura 2: Organograma de um Sistema de Comando Operacional (SCO)

Para a devida aplicação da metodologia proposta, cada uma das caixas no organograma deve ser devidamente nominada (responsável) e identificada com telefone, e-mail, watasapp da pessoa com poder de decisão. Para facilitar a utilização e visibilidade pode-se criar um mural para comunicações, avisos, indicação dos responsáveis e contatos de emergência.

7.3 SISTEMA DE VIGILÂNCIA E COMUNICAÇÃO (SISTEMA DE ALERTA E ALARME)

7.3.1 Dispositivos Principais

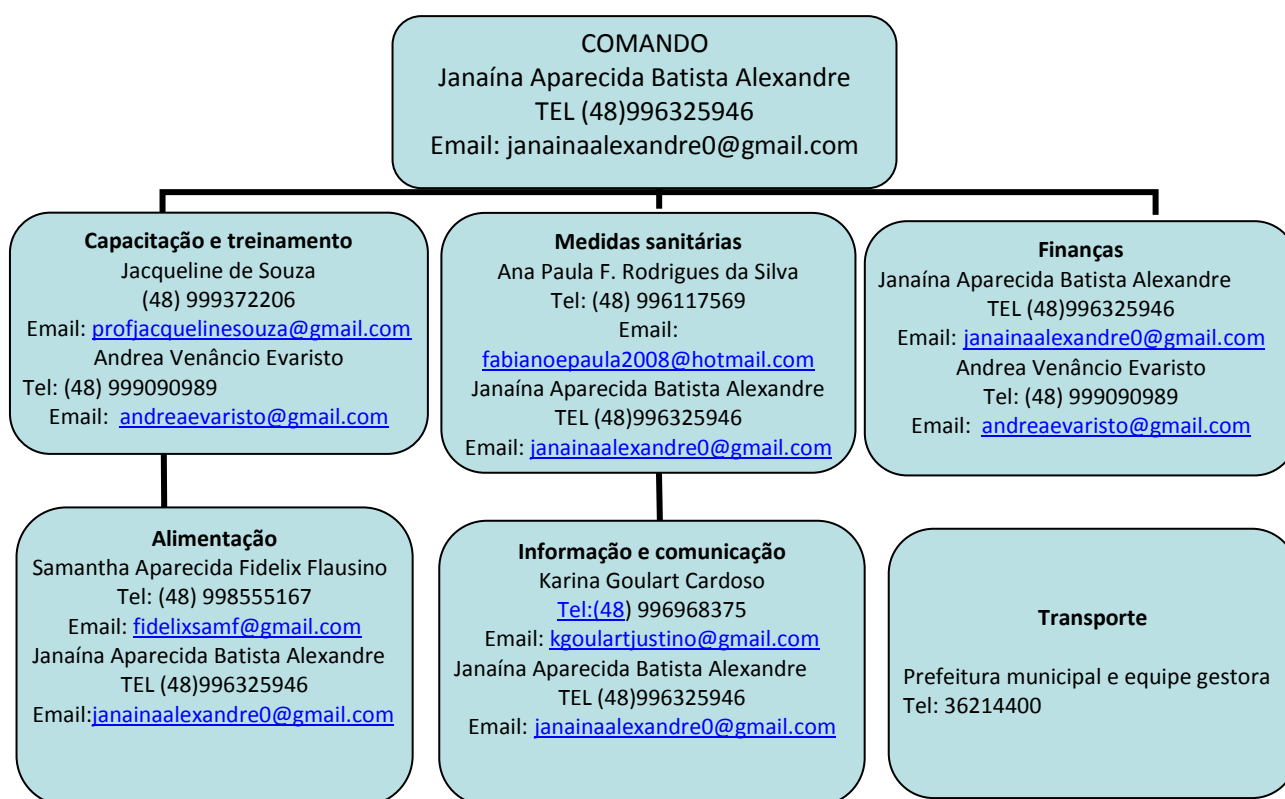
Nosso sistema de alerta e alarme está organizado em torno de 5 dispositivos principais de vigilância e comunicação:

- a. indicações provenientes de instituições hierarquicamente superiores e das entidades de saúde;
- b. sistema de observações e controle de evidências (tosse persistente de alguém, queixa de sintomas compatíveis com COVID-19, medição de temperatura em casos suspeitos);
- c. informações variadas plausíveis provenientes de diversas fontes (alunos e pais, funcionários, autoridades locais, entidades representativas e acreditáveis);
- d. simulados de algumas ações (e protocolos);
- e. relatórios diários de responsáveis da Unidade de Gestão Operacional.

Com base nestes dispositivos procede-se um constante monitoramento das dinâmicas e ações implementadas e, se necessário, seu ajuste. No quadro abaixo apresenta-se como está organizado o sistema de vigilância e comunicação.

Nome	Função	Contato	Dispositivo
Janaina Aparecida Batista Alexandre	Direção Escolar A,b,c,d,e	Janainaaalexandre0@gmail.com	Cel/whatsapp 48 996325946
Jacqueline de Souza	Comissão escolar a,e	profjacquelinesouza@gmail.com	(48) 999372206
Andrea Venâncio Evaristo	Comissão escolar b,c	andreaevaristo@gmail.com	(48) 999090989
Karina Goulart Cardoso	Comissão escolar e d	kgoulartjustino@gmail.com	(48) 996968375
Ana Paula F. Rodrigues da Silva	Comissão escolar c d	fabianoepaula2008@hotmail.com	(48) 996117569
Samantha Aparecida Fidelix Flausino	Comissão escolar a b	fidelixsamf@gmail.com	(48) 998555167
Yara Faraco Zin	Secretária da Educação	Yaraa.faroco@gmil.com	(48) 991310337
Josiane ou Ellen	Vigilância Sanitaria	vigilanciasanitaria@capivaridebaixo.sc.gov.br	(48)3623-4837

Quadro 9: sistema de vigilância e comunicação

7.1.2. Monitoramento e avaliação

Tendo em vista a imprevisibilidade da evolução da pandemia, é fundamental o monitoramento constante do cenário de risco e das dinâmicas e ações operacionais adotadas, com avaliações de processos e resultados e constantes ajustes que se demonstrem necessários, para manter o plano de contingência atualizado. O registro das ações adotadas e das verificações realizadas é também importante para salvaguardar futuras questões legais.

Os registros diários das atividades da escola, de maior ou menor eficácia das diferentes dinâmicas e ações, de eventuais problemas detectados e como foram resolvidos, de questões que seja necessário resolver ou aspectos a serem alterados, serão realizados em boletins de preenchimento expedito e em relatórios conforme modelos que consta nos anexos 2 e 3 do Caderno de Apoio Plancon Covid-19.

Retirar os modelos de Boletim e de Relatório – estarão disponibilizados no Caderno Plancon Covid-19.

ANEXO 1 MODELO BOLETIM

BOLETIM DIÁRIO DE OCORRÊNCIAS INFORME DE Nº

DIA: __/__/__.

DINÂMICAS E AÇÕES OPERACIONAIS	OCORRÊNCIA	ENCAMINHAMENTO	RESOLUÇÃO	ALTERAÇÕES (SE HOVER)
GESTÃO DE PESSOAS	Ex.: Atestado médico Necessidade de isolamento social Apoio psicológico Formação, treinamento			
MEDIDAS SANITÁRIAS				
ALIMENTAÇÃO				
TRANSPORTE				
QUESTÕES PEDAGÓGICAS				
OUTRAS				

OBSERVAÇÕES OU PENDÊNCIAS:

RESPONSÁVEL PELAS INFORMAÇÕES



ANEXO 2 MODELO RELATÓRIO

PERÍODO: De _____ À _____

Aspectos facilitadores e dificultadores das Dinâmicas e Ações Operacionais:

DINÂMICAS E AÇÕES OPERACIONAIS	FACILITADORES	DIFICULTADORES
GESTÃO DE PESSOAS		
MEDIDAS SANITÁRIAS		
ALIMENTAÇÃO		
TRANSPORTE		
QUESTÕES PEDAGÓGICAS		

ANEXO 3 DADOS QUANTITATIVOS:

DINÂMICAS E AÇÕES OPERACIONAIS	ASPECTOS	NÚMERO
GESTÃO DE PESSOAS	Professores envolvidos Servidores envolvidos Estudantes envolvidos Atendimentos realizados com professores Atendimentos realizados com servidores Atendimentos realizados com estudantes Atendimentos realizados com familiares	
MEDIDAS SANITÁRIAS	Quantidade de álcool gel Quantidade de máscaras	
ALIMENTAÇÃO	Quantidade de refeições servidas Quantidade de alimentos servidos em kg	
TRANSPORTE	Quantidade de alunos transportados Quantidade de motoristas mobilizados Quantidade de motoristas treinados	
QUESTÕES PEDAGÓGICAS	Quantidade de atividades desenvolvidas Quantidade de material produzido Quantidade de equipamentos utilizados Quantidade de horas presenciais Quantidade de horas ensino híbrido Quantidade de alunos presenciais Quantidade de alunos em ensino híbrido Quantidade de estudantes ensino remoto	
TREINAMENTO E CAPACITAÇÃO	Quantidade de treinamentos oferecidos Quantidade de professores capacitados Quantidade de servidores em simulados Quantidade de horas de capacitação ofertadas % de aproveitamento das capacitações ofertadas Quantidade de certificados Quantidade de material elaborado	

ANEXO 4 DESTAQUES EVIDENCIADOS ASPECTOS A MELHORAR E LIÇÕES APRENDIDAS

DINÂMICAS E AÇÕES OPERACIONAIS	DESTAQUES EVIDENCIADOS	ASPECTOS A MELHORAR	LIÇÕES APRENDIDAS
GESTÃO DE PESSOAS			
MEDIDAS SANITÁRIAS			
ALIMENTAÇÃO			
TRANSPORTE			
QUESTÕES PEDAGÓGICAS			

ANEXO 5:

SUGESTÕES DE ALTERAÇÕES NO PLANO DE CONTINGÊNCIA

FOTOS, REGISTROS, DEPOIMENTOS, GRÁFICOS, ETC

